



Multilingual Cart

操作マニュアル

ヤマトチャイナダイレクト連携機能

VER.0.7

2014/10/14



※ 用語の説明

No.	用語	定義／解説
1	YCD	ヤマトチャイナダイレクト
2	YGL	ヤマトグローバルロジスティクスジャパン
3	MLC	マルチリンガルカート
4	Admin	マルチリンガルカートサービスの全体管理者向け領域
5	サブAdmin	マルチリンガルカートサービスのサポートセンターなど、サービス管理側オペレーターの利用可能な領域
6	店舗管理	マルチリンガルカートのサービス利用者（=EC事業者、荷主）の利用可能な領域
7	公開側	マルチリンガルカートで構築された店舗において、不特定多数の一般ユーザーが利用可能な領域
8	YCDモード	YCDの契約店舗において、YCDの利用に最適化されたお買物手続きが適用される状態。商品価格の切替や配送方法選択の限定、証明書の要求、APIによる照合を行う
9	関税込本体価格(送料別)	商品に対する、関税等諸費用込の販売価格 商品に対する本体価格
10	FOB価格	商品に対する本体価格 マルチリンガルカートで構築された店舗において、従来より存在する商品・SKU価格情報。日本国外からの注文者に対して適用される、関税等諸費用を含まない商品価格
11	国外価格	マルチリンガルカートで構築された店舗において、従来より存在する商品・SKU価格情報。日本国外からの注文者に対して適用される、関税等諸費用を含まない商品価格

目次

1. ヤマトチャイナダイレクト（YCD）連携 ご利用までの流れ	4
1-1. 初めて中国向けECサイトを立ち上げる場合	4
1-2. 既にマルチリンガルカートの店舗をお持ちの場合	5
1-3. 他でECサイトをお持ちの場合	6
2. YCD連携 -店舗への影響	7
2-0. YCD連携とは.....	7
2-1. 店舗への影響	7
3. YCD連携 -お客様への影響	15
3-1. お客様への影響（購入上限チェック）	15
4. 基本情報設定	17
4-1. 基本情報設定登録.....	17
4-2. 簡易テスト手順.....	18
5. 配送方法の設定	20
5-1. 配送方法の設定を行う	20
6. メール設定	26
7. デザイン設定	28
8. YCD商品一覧画面	32
8-1. 商品一覧画面	32

9. YCD商品詳細画面	34
10. YCD商品詳細画面 (SKU)	38
10-1. SKU画面	38
11. 通関査定結果データの取り込み (インポート)	40
12. 商品情報を変更した場合 (再査定)	43
12-1. 再スクリーニング項目	43
13. YCD受注一覧画面	45
13-1. 受注一覧画面	45
14. YCD会員画面	48
14-1. 会員一覧画面	48
15. 受注商品情報変更	51
16. 購入上限チェックにキャンセルを送信する (YCD受注のキャンセル)	53
17. 出荷する	55
17-1. 出荷する (YCD用出荷指示データのダウンロード)	55
18. 伝票番号一括登録	59
18-1. YCDの伝票番号を一括登録する	59
19. YCD発送のお知らせを送信する	63
19-1. YCD発送のお知らせを送信する (受注ごと)	63
19-2. 発送一括登録	66

1. YCD連携 ご利用までの流れ

1-1. 初めて中国向けECサイトを立ち上げる場合

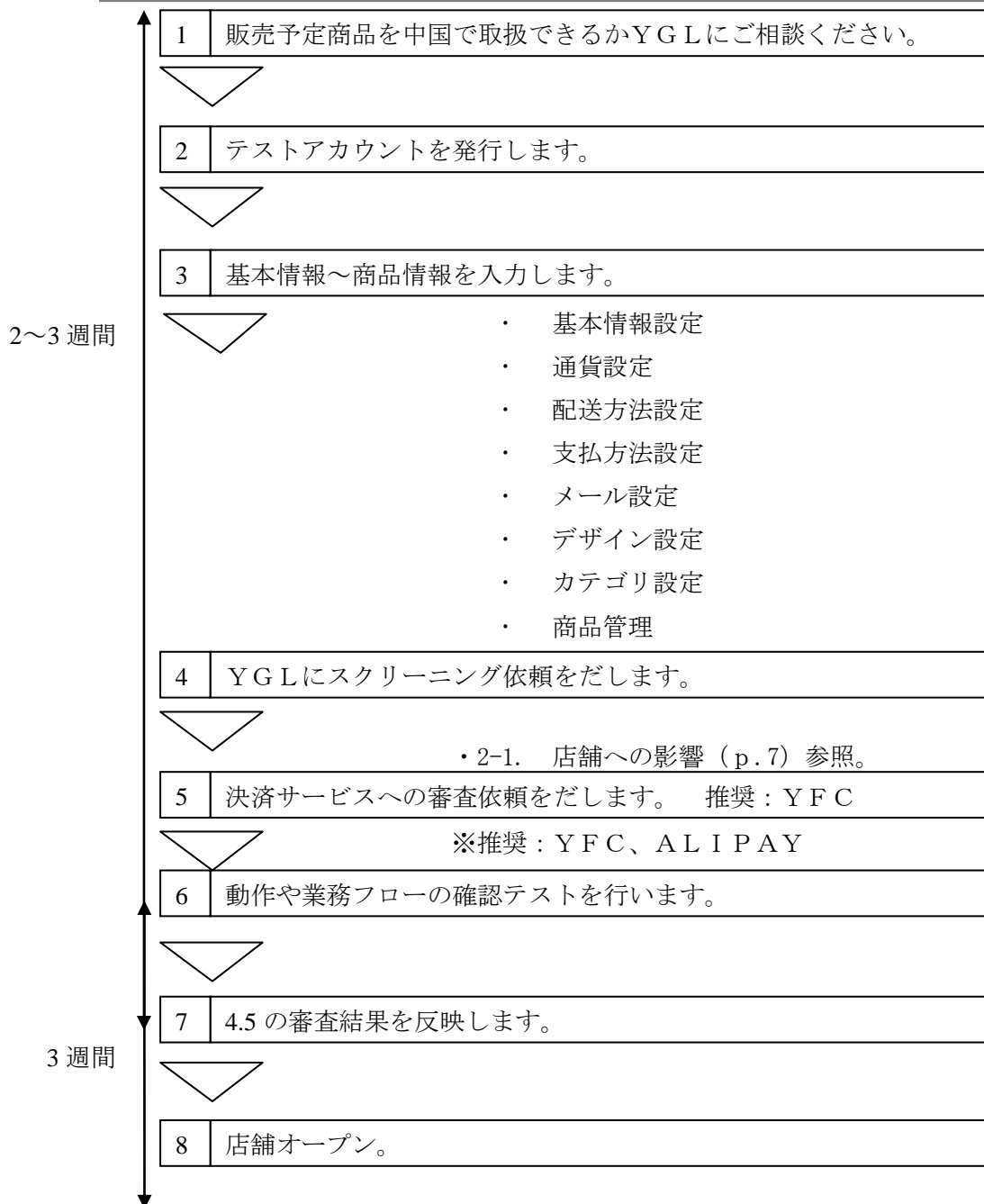

※独自ドメイン、クーポン機能、CDN機能についてはサポートセンターへお問い合わせください

1-2. 既にマルチリンガルカートの店舗をお持ちの場合

1	中国に販売したい商品のYCDスクリーニングシートを出力しYGLへ。
---	-----------------------------------



・2-1. 店舗への影響 (p.7) 参照。

2	YCD用のテンプレートを自社業務に併せてカスタマイズしてください。
---	-----------------------------------



7. デザイン設定 (p.27) 参照。

- ・テンプレート
- ・サンプルスクリプト
- ・各種出力データ変更情報
- ・API照合内容

※サポートセンターにお問い合わせください

3	受注～出荷テストの実施。
---	--------------



4	YCD輸出開始。
---	----------

1-3. 他でECサイトをお持ちの場合

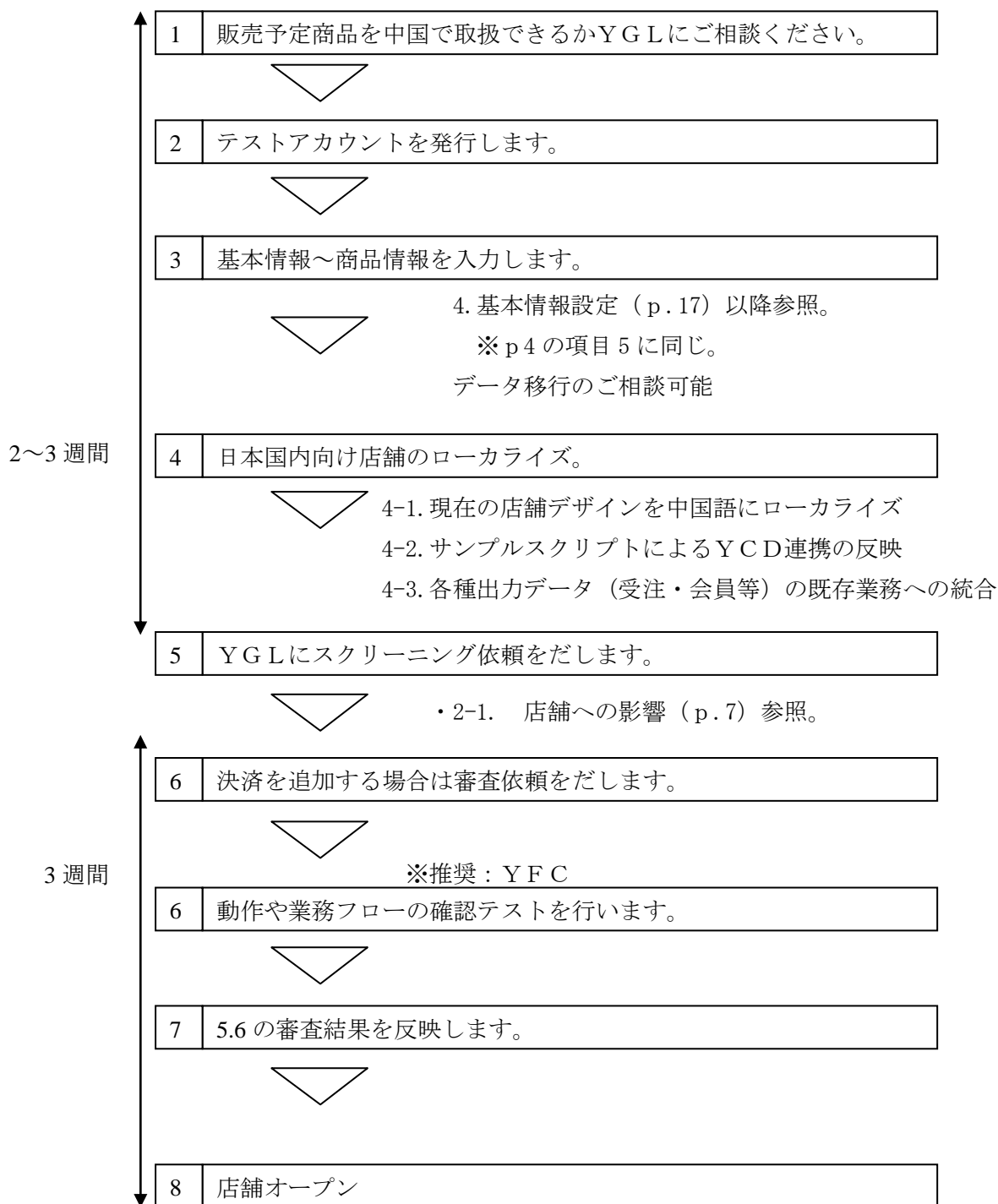

※独自ドメイン、クーポン機能、CDN機能についてはサポートセンターへお問い合わせください。

2. YCD連携 -店舗への影響

2-0. YCD連携とは

マルチリンガルカート（以下MLC）では、ヤマトグローバルロジスティクスジャパン（以下YGL）の提供するヤマトチャイナダイレクト（以下YCD）と連携することにより、中国全土への商品配送を可能にし確実な輸送を実現します。

YCDのご利用をいただくにあたり、通常店舗とは異なる運営内容を下記に記載します。

2-1. 店舗への影響

1. スクリーニング

YCDを利用し商品を販売する場合は、事前にYCDに商品情報を登録し中国向けに販売できる状態にする必要があります。

商品登録時にもYCDスクリーニングに必要な情報を登録する必要があります。

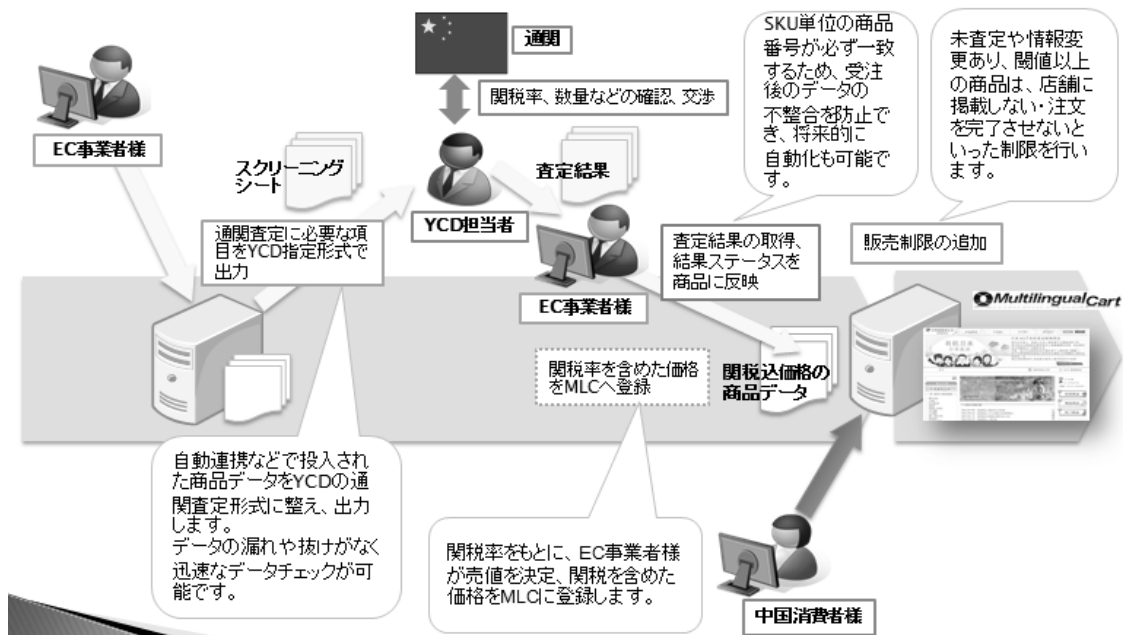

2. 商品登録から商品公開までのフロー

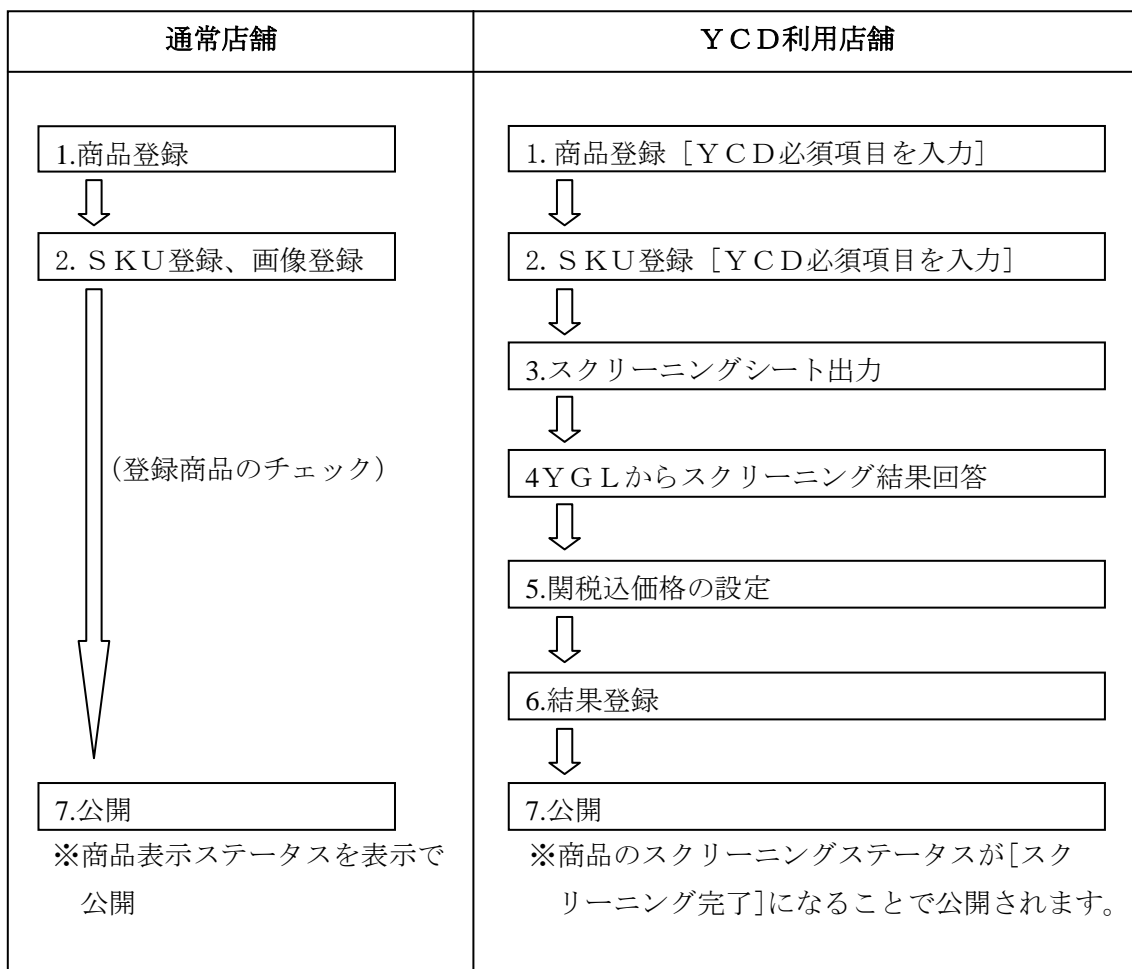

3. 商品登録作業例 (YCD用店舗)

(1) 商品登録 (YCD必須項目を入力) を行う。

[商品管理]画面で商品の[※YCDスクリーニング必須項目]の表示がある項目を入力します。(新規登録の場合は[新規登録]ボタンをクリック、すでに登録してある商品の場合には[商品ID]を選びます。)

スクリーニングインボイス用 商品名 ※YCDスクリーニング必須項目	日本語	<input type="text" value="YCD-REG101"/>
	英語	<input type="text" value="YCD-REG101en"/>
	簡体字中国語	<input type="text" value="YCD-REG101zhcn"/>

(2) SKU登録 [YCD必須項目を入力]

商品登録画面のSKU欄で[※YCDスクリーニング必須項目]の表示がある項目を入力します。

SKU (オプション毎の在庫数、価格が設定できます。)
 ※オプションを変更した場合は必ず再設定してください。

SKU商品名(日本語)	SKU商品名(英語)	SKU商品名(簡体字中国語)	国内価格	国外価格
※YCDスクリーニング必須項目	※YCDスクリーニング必須項目	※YCDスクリーニング必須項目		※YCDでは本体価格 (FOB価格)として使用されます
YCD-REG101-RED	YCD-REG101-REDen	YCD-REG101-REDzhcn	2000	3100

(3) スクリーニングシート出力

YGLに送るスクリーニングシートを出力します。

商品一覧画面で「未スクリーニング状態」の商品にチェックし、YGLに送る商品CSVと画像PDFを抽出します。

<input checked="" type="checkbox"/>	43	test20121126-01xxxxg (test20121126-01)	test>1	2,000 JPY 2,500 JPY	出品	未スクリーニング	在庫管理する
<input checked="" type="checkbox"/>	42	test20121001-03xxx	test>1	3,000 JPY 3,500 JPY	出品	未スクリーニング	在庫管理する

処理を選択してください
 全チェックされた商品を一括削除
 チェックされた商品のセールを終了する
 表示優先番号を一括保存
YCD 新規スクリーニング用商品CSV、商品画像PDFを出力
 YCD 再スクリーニング用商品CSVを出力

一括処理

下記のように、ファイルが出力されますのでYGLにご提出ください。

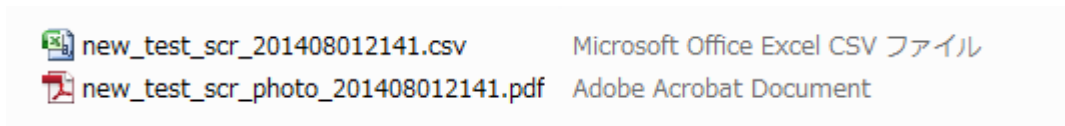

※商品画像PDFには中国語（簡体字）が含まれるため、初めてこのファイルを取り扱う際には Adobe Acrobat Reader へのアジア言語の追加インストールが必要な場合があります。画面表示に従ってインストールを行ってください。

(4) YGLからスクリーニング結果回答の取得

送付したスクリーニングシート（商品CSVファイル）にYGLの情報が追記されています。

	YCD取扱い可否	セール特本体価格	中国向けDDP価格	セール特中国向けDDP価格	1 商品NO	2品名【英語】 インボイス記載品名	3品名【日本語】	4材質・原材料【日本語】※英語可	5用途【日本語】※英語可	6原産国
1,1					4902201413589	nestle coffee set	ネスカフェ スティックアソートパック	コーヒー豆	飲み物	JP
1,2					4906201027104	IZUMIYA cookies	泉屋 カップインクッキー	小麦	食品	JP
1,3					4971587721304	rose&dahlia PRAS-0155	ローズ&ダリア PRAS-0155 アカソキ	ポリエステル・プラスチック	装飾	CN

(5) 関税込価格の設定

スクリーニング結果ファイルに中国向け関税込本体価格の登録を行います。

	YCD取扱い可否	セール時本体価格	中国向けDDP価格	セール時中国向けDDP価格	1.商品NO	2.品名【英語】 インボイス記載品名	3.品名【日本語】	4.材質・原材料【日本語】※英語可	5.用途【日本語】※英語可	6.原産国
1.1			2800		4902201413569	nestle coffee set	ネスカフェ スティックアソートパック	コーヒー豆	飲み物	JP
1.2			1800		4906201027104	ZUMIYA cookies	泉屋 カップインクッキーズ	小麦	食品	JP
1.3			2000		4971887721304	rose&dahlia PRAS-0155	ローズ & ダリア PRAS-0155 アカンキ	ポリエステル・プラスチック	装飾	CN

(6) 結果登録

[YCD 査定結果] 登録をクリックします。

商品管理
カテゴリ管理
カテゴリ一括登録
商品管理
在庫管理
商品一括登録
在庫(SKU)管理
商品SKU一括登録
YCD査定結果登録

[YCD 査定結果登録] 画面でファイルの選択からスクリーニング結果ファイルを指定し確認をクリックします。

YCD 査定結果登録(ファイルの選択)

CSVファイルをアップロードして、「YCD 査定結果データ」を一括登録します。

* 一括登録する前に、**注意事項**をご確認ください。

* YCDから取得したスクリーニングシートCSVに中国関税込本体価格(送料別)を付加したデータを指定します。

*は入力必須項目です。

ファイルの選択*	<input type="text"/> [参照...]ボタンをクリックして、パソコンの中のCSVファイルを選択してください。 <input type="button" value="参照..."/>
区切り文字*	<input checked="" type="radio"/> カンマ <input type="radio"/> タブ
文字エンコード*	日本語(shift-jis) ▼

(7) 公開

[商品一覧] 画面のYCDスクリーニング状態が「スクリーニング完了」になれば商品が公開されます。

[ALL]	商品ID	サムネイル画像	商品名(商品番号1)	商品番号2	カテゴリ	国内価格 国外価格	出品有無	YCDスクリーニング状態	YCDスクリーニング資料 最終出力日	在庫管理有無	Google shopping feed用 在庫
<input type="checkbox"/>	82		テスト 20140704-08-セール 01(test20140704-08)		test	1,200 JPY 1,300 JPY	出品	スクリーニング完了	2014/07/04 16:02:38	在庫管理する	在庫あり
<input type="checkbox"/>	81		テスト 20140704-07-YCD-REG901 (REG901)		test	2,800 JPY 3,000 JPY	出品	スクリーニング完了	2014/07/04 16:02:38	在庫管理する	在庫あり

4. 商品情報の変更（セール時）のフロー（YCD用店舗）

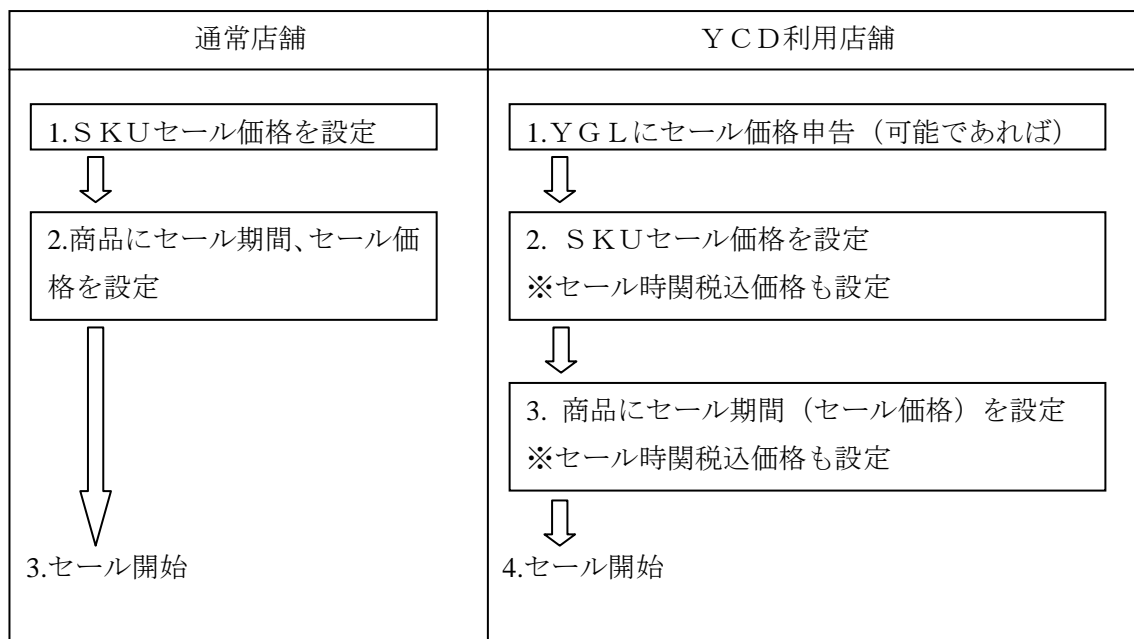

（1）YGLにセール価格申告

スクリーニングシートにセール価格を入力しYGLへ提出します。

	YCD取扱い可否	セール時本体価格	中国向けODP価格	セール時中国向けODP価格	1商品NO	2品名【英語】インボイス記載品名	3品名【日本語】	4材質・原材料【日本語】※英語可	5用途【日本語】※英語可	6原産国
1,1			2800	2000	4902201413589	nestle coffee set	ネスカフェ スティックアソートパック	コーヒー豆	飲み物	JP
1,2			1800	1000	4906201027104	IZUMIYA cookies	泉屋 カップインクッキーズ	小麦	食品	JP
1,3			2000	1200	4971587721304	rose&dahlia PRAS-0155	ローズ&ダリア PRAS-0155 アカソキ	ポリエステル・プラスチック	装飾	CN

（2）SKUセール価格を設定

商品登録内容変更画面のSKU欄で セール価格（国外）、セール時中国向け関税込本体価格（送料別）を登録します。

セール価格(国外) ※YCDではセール時本体価格として使用されます	セール時中国向け関税込本体価格(送料別) ※YCD販売時必須
2500	3500
2700	3700

(3) 商品にセール期間、セール価格を設定

[商品管理] 画面より [商品ID] から [商品登録内容変更] 画面に移動して、[セール価格 (国外)]、[セール時中国向け関税込本体価格 (送料別)] の登録を行います。セール開始日および終了日の設定が可能です。[セール開始日] から [セール価格] に切り替わります。

セール	セール状況	セール対象外
	セール開始日	西暦 年 月 日 時 分 (即時)
	セール終了日	西暦 年 月 日 時 分 <small>(未設定時は365日後の日付が自動設定されます)</small>
	セール価格(国内)	JPY (半角数字)
	セール価格(国外)	JPY (半角数字) ※YCDではセール時本体価格として使用されます
	セール時中国向け関税込本体価格(送料別) ※YCD販売時必須	JPY (半角数字)

5. 商品情報の変更 (セール以外) のフロー (YCD用店舗)

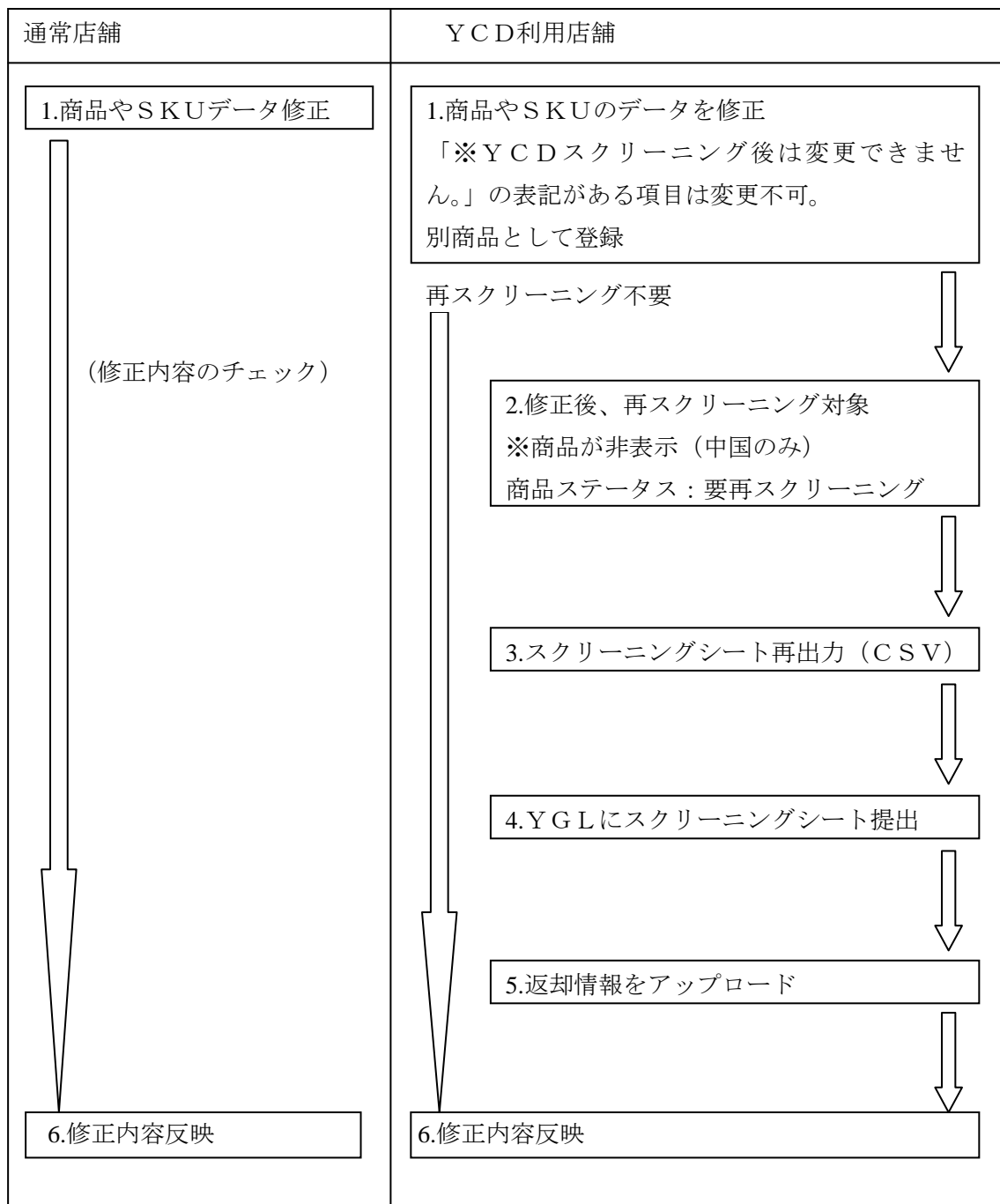

(1) 商品やSKUのデータを修正

変更項目が「※YCDスクリーニング後は変更できません。」の場合は、別の商品として新規登録を行います。

材質・原材料（日本語または英語） ※YCDスクリーニング必須項目	※YCDスクリーニング後は変更できません。
-------------------------------------	-----------------------

(2) 修正後、再スクリーニング対象の場合

YCDスクリーニング状態が「要再スクリーニング」になります。

その場合、スクリーニングシート（CSV）を抽出しYGLに提出します。

(ALL)	商品ID	サムネイル画像	商品名(商品番号1)	商品番号2	カテゴリ	国内価格 国外価格	出品有無	YCDスクリーニング状態
<input type="checkbox"/>	82		テスト20140704-08-セール 01 (test20140704-08)		test	1,200 JPY 1,300 JPY	出品	要再スクリーニング

※再スクリーニングの方法は、次の6を参照してください。

<変更すると再スクリーニングが必要になる商品管理項目>

- ・ スクリーニング インボイス用商品名（英語）
- ・ スクリーニング インボイス用商品名（日本語）
- ・ スクリーニング インボイス用商品名（中国語）
- ・ 重量
- ・ 原産国
- ・ 原産地（都道府県）

6. 再スクリーニングの方法

再スクリーニングは、前の3にて行った商品登録作業とほぼ同じですが、一部、方法が異なりますのでご注意ください。

(1) スクリーニングシート出力

YGLに送るスクリーニングシートを出力します。

商品一覧画面で「再スクリーニング」を必要とする商品をチェックし、[YCD 再スクリーニング用商品CSVを出力]を選んだ後、YGLに送る商品CSVと画像PDFを抽出します。

<input checked="" type="checkbox"/>	43	test20121126-01xxxxsg(test20121126-01)	test>1	2,000 JPY 2,500 JPY	出品	未スクリーニング	在庫管理する
<input checked="" type="checkbox"/>	42	test20121001-03xxx(test20121001-03)	test>1	3,000 JPY 3,500 JPY	出品	未スクリーニング	在庫管理する

処理を選択してください
 チェックされた商品を一括削除
 チェックされた商品のセールを終了する
 表示優先番号を一括保存
 YCD 新規スクリーニング用商品CSV、商品画像PDFを出力
 YCD 再スクリーニング用商品CSVを出力

下記のように、ファイルが出力されますのでYGLへご提出ください

test_scr_201409170210.csv Microsoft Excel CSV ファイル

※再スクリーニングの際には画像PDFの提出は不要です。

(2) YGLからスクリーニング結果回答取得

送付したスクリーニングシート（商品CSVファイル）に確認結果（YCD取扱い可否・関税率）が追記されています。

	YCD取扱い可否	セール時本体価格	中国向けODF価格	セール時中国向けODF価格	1 商品NO	2品名【英語】 インボイス記載品名	3品名【日本語】	4材質・原材料【日本語】※英語可	5用途【日本語】※英語可	6原産国
1,1					4902201413589	nestle coffee set	ネスカフェ スティックアソートパック	コーヒー豆	飲み物	JP
1,2					4906201027104	IZUMIYA cookies	泉屋 カップインクッキーズ	小麦	食品	JP
1,3					4971587721304	rose&dahlia PRAS-0155	ローズ&タリア PRAS-0155 アカンキ	ポリエステル・プラスチック	装飾	CN

(3) 関税込価格の設定

スクリーニング結果ファイルに中国向け関税込本体価格の登録を行います。

※結果登録は前の3-(6)の手順と同様に登録します。

3. YCD連携 -お客様への影響

3-1. お客様への影響（購入上限チェック）

お客様がYCDを利用し商品を購入する場合は、事前の会員登録が必要になります。会員登録には、お客様情報と身分証明書を登録する必要があり、証明書はYCDにて照合を行います。商品購入時には、購入できる商品、上限数のチェックが行われます。

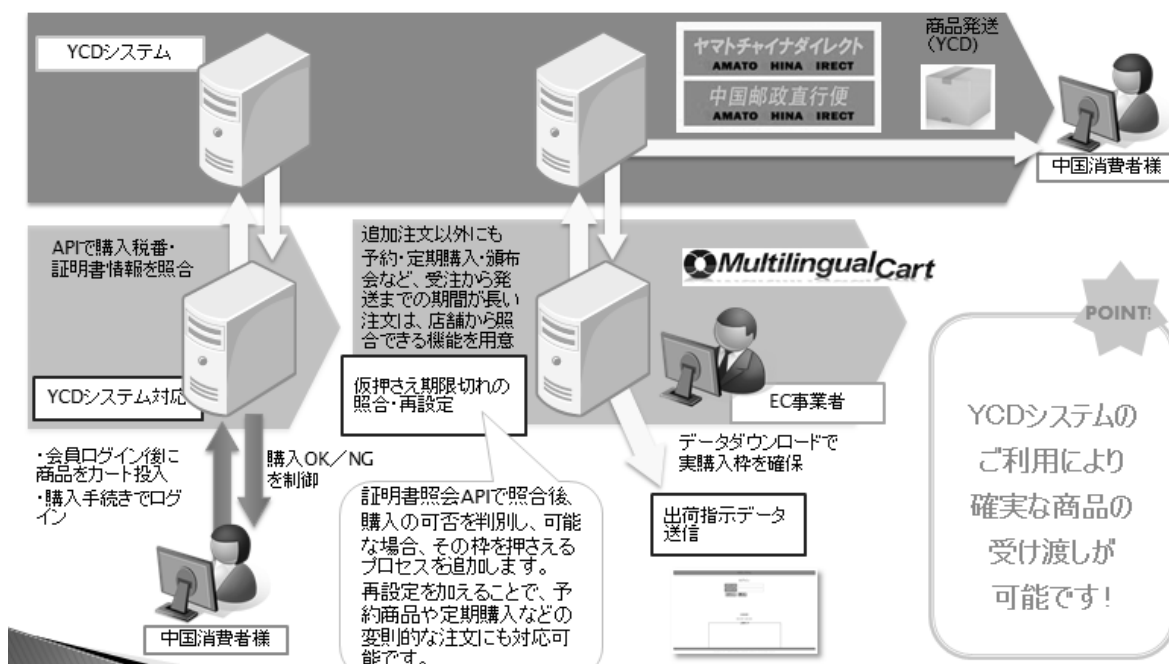

■商品購入までのフロー

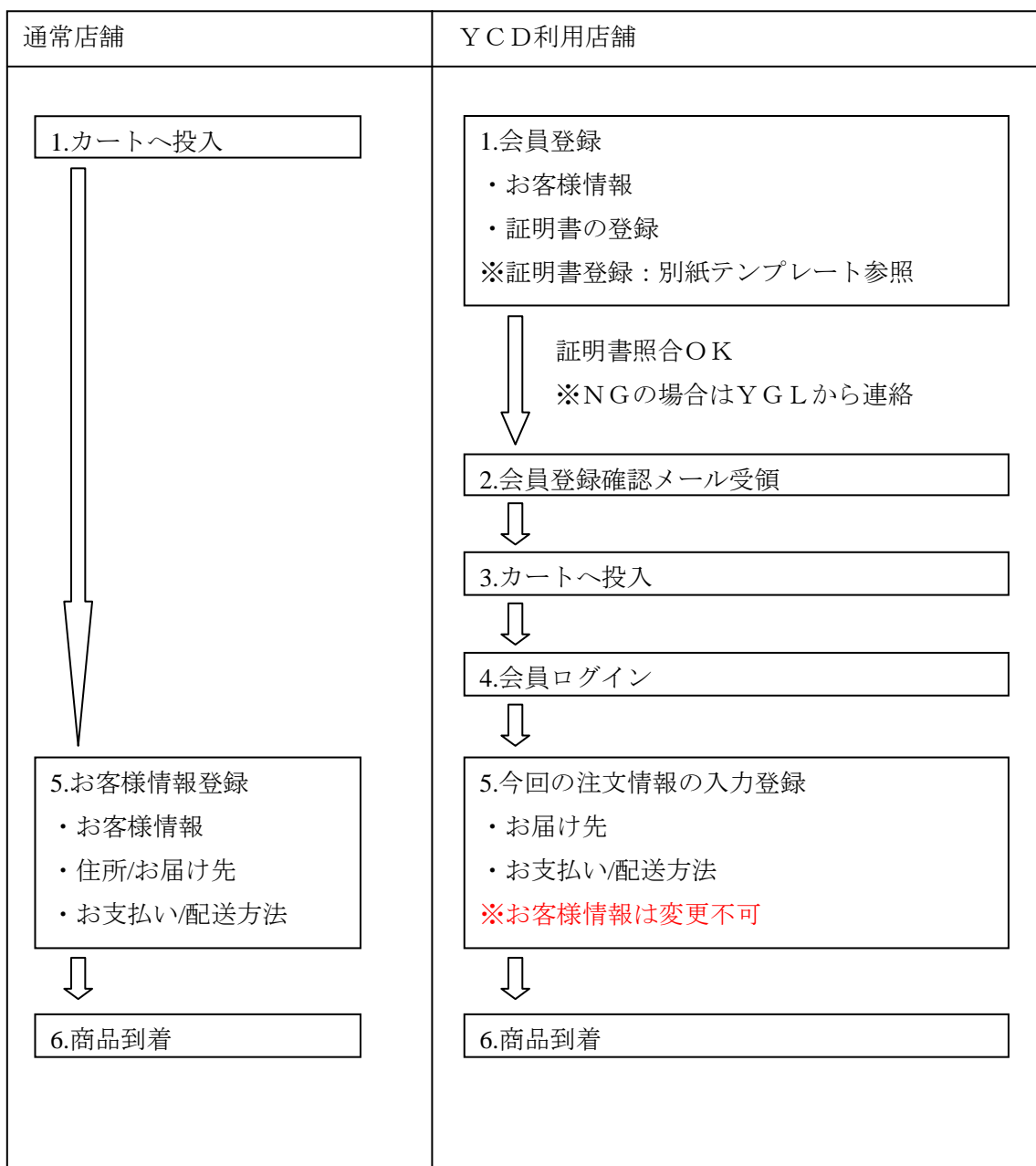

※注意事項

YCDモードでの受注にはすべて仮押さえが行われていますが、この仮押さえ日数は、一律「注文日+1日」(翌日出荷)が設定されています。翌日に出荷しない場合は、仮押さえが解除されますので、出荷日を調整するために仮押さえの日付を延長する必要があります。仮押さえの延長につきましては、店舗管理画面の「受注一覧」から再仮押さえ処理を行うことができます。

4. 基本情報設定

基本情報の設定について、ここではYCD導入時の差分のみを説明します。

基本機能は <https://secure2.multilingualcart.com/help/def/ja/#1768.htm> で確認してください。

4-1. 基本情報設定登録

(1) 基本情報の登録

[基本情報設定] をクリックします。

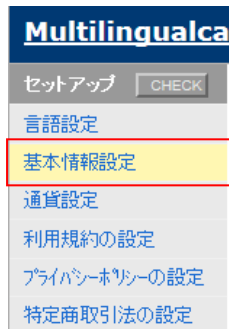

(2) 基本情報設定画面の表示

基本情報設定

*は入力必須項目です。

英文店舗名*	<input type="text" value="test"/>
店舗名*	日本語 <input type="text" value="test"/> 簡体中国語 <input type="text" value="test"/>
基準通貨*	基準通貨を変更したい際は、お手数ですがサポートまでご連絡ください。 JPY: 日本円
基準国	<input checked="" type="radio"/> Japan 日本 基準国の変更 <input type="checkbox"/> この店舗は日本の都道府県表示を省略する 注意: 日本の都道府県が省略され、日本国内へ配送できなくなります。国内配送をしない店舗のみチェックしてください。
注文可能な重量*	<input type="text" value="30000"/> g まで (半角数字) 例) 30000 g → 30 kg 注文時、商品の合計重量がこの数値を超えた場合、 <input checked="" type="radio"/> エラ表示する(文させない) <input type="radio"/> 送料未定で受注する

「計算」 「選択」 「日本」 「の荷」 「ては」 「指定」 「個だ」 「た場」 「送料計」 「見積り」 「算出」

お問い合わせアラートメール	<input checked="" type="radio"/> 通知する <input type="radio"/> 通知しない
外貨近似値記号	<p>外貨近似値記号「≈」を指定した文字で表示します。 未指定の場合は、「≈」が表示されます。 外貨近似値記号を表示しない場合は、「近似値表現を使用しない」をチェックします。</p> <p>日本語 <input type="text" value="およそ"/></p> <p>簡体中国語 <input type="text" value="約"/></p> <p><input type="checkbox"/> 近似値表現を使用しない</p>
YCD利用設定	<p>サービスID <input type="text"/></p> <p>サービスパスワード <input type="password"/></p> <p>あわせ買い時の同梱限度額 <input type="text"/> JPY (CNY換算で最大1000CNY) ※商品を1つだけ購入した場合、同梱しない商品の場合は同梱限度額の制限対象になりません。</p>

※YCDをご契約の場合、「YCD利用設定」項目が表示されます。

・YCDのご利用には、必ずサービスID・サービスパスワードの設定をお願いいたします。

- ・ サービスID：YGLから付与されたIDを入力します。
- ・ サービスパスワード：YGLから付与されたパスワードを入力します。
- ・ あわせ買い時の同梱限度額：一つの箱に複数の商品を同梱する場合、同梱できる商品の合計金額上限を入力します。商品を1つだけ購入した場合、同梱しない商品はこの制限の対象ではありません。

<注意>

サービスID・サービスパスワードを誤って登録した場合には、中国からのお客様は会員登録および商品をかごに投入することができなくなります。必ず店舗のオープン前に、ショップ画面より4-2の簡易テストをお願いします。

4-2. 簡易テスト手順

(1) 店舗管理画面より、「基本情報設定」画面で、サービスIDとパスワードを保存します。

(2) 店舗管理画面左メニューバー上部の「CHECK」ボタンをクリックし、店舗の動作のための基本設定に設定漏れがないかを確認します。(未)という文字が表示された項目は設定が完了していない箇所があります。入力の上再度チェックを行ってください。



(3) 設定完了後、店舗管理画面のヘッダーより [ショップへ] をクリックし、店舗を表示します

(4) 新規会員登録画面へ進み、会員の住所で中国を指定して会員登録します。

「YCD身分証タイプ」「YCD身分証番号」の入力が求められますので、任意の番号を入力し、「新規会員登録」をクリックします。

(5) エラーコードを確認します

- ・エラーコード 90：利用資格エラーが表示される場合
 - 基本情報設定に入力したサービスID・サービスパスワードが間違っている可能性があります。入力内容をご確認のうえ、再度テストを行ってください
- ・上記以外のエラーが表示される、もしくは正常に処理できる場合
 - 基本情報設定のサービスID・サービスパスワードは正しく入力されています。

5. 配送方法の設定

配送方法について、ここではYCD導入時の差分のみを説明します。

基本機能は <https://secure2.multilingualcart.com/help/def/ja/#1826.htm> で確認してください。

5-1. 配送方法の設定を行う

1. YCD配送設定

配送方法の設定画面（[セットアップ] 下にある [配送方法の設定]）をクリックし、[新規登録] をクリックします。

Multilingualcart (mct00: DE)店舗管理画面

セットアップ CHECK

- 言語設定
- 基本情報設定
- 通貨設定
- 利用規約の設定
- プライバシーポリシーの設定
- 特定商取引法の設定
- ポイント設定
- 支払方法設定
- 配送可能国の設定
- 配送方法の設定**
- メール設定
- フォーム管理
- 問合せフォーム設定 (旧版)
- デザイン設定
- フリーページ設定 UPDATED
- 連携API管理

配送方法の設定

配送方法について設定します。設定した内容はご注文画面の「配送方法」選択肢となります。
この設定に基づき送料を決定し注文合計額を計算します。
配送先の区分、重量、料金につきましては、貴店とお取引のある配送業者さまの取引情報に基づいて設定してください。

- [EMS](#)
- [SAL](#)
- [Fedex](#)
- [UPS](#)

新規登録

 配送方法を追加する場合はこちらをクリックしてください。

送料が有料の場合、必要に応じて[海外地域設定][基本送料の設定][オプション送料の設定]を行ってください。
[送料確認]で、送料の設定状況が確認できます。

配送方法タイトル	各種設定	表示順
EMS	<ul style="list-style-type: none"> • 海外地域設定 • 基本送料の設定 • オプション送料の設定 • 送料自動計算の制限国 <p style="text-align: right; margin: 0;">[送料確認]</p>	<div style="border: 1px solid #ccc; padding: 2px; display: inline-block;"> ↑ ↓ </div>
	<ul style="list-style-type: none"> • 海外地域設定 • 基本送料の設定 	

2. 配送方法の設定：新規登録画面

種類のYCD（中国）にチェックをつけ、*必須項目を入力します。入力後、[新規登録] をクリックするとサイトの配送方法にYCDが表示されます。

*は入力必須項目です。

(1) 種類	<input type="radio"/> ヤマト運輸 <input checked="" type="radio"/> YCD(中国) <input type="radio"/> その他
(2) 配送方法タイトル*	日本語 <input type="text" value="ヤマトチャイナダイレクト"/> 簡体中国語 <input type="text"/>
(3) 説明文 (HTML可)	配送方法に関する説明文を入力します。この説明文は「支払・配送画面」に表示されます。 ▼日本語 <input type="text" value="ヤマトチャイナダイレクト説明文"/> ▼簡体中国語 <input type="text"/>
(4) 送料請求ルール*	<input type="radio"/> 無料 <input checked="" type="radio"/> 有料(無料となる条件がない場合) <input type="radio"/> 有料(無料となる条件がある場合) 商品金額が <input type="text"/> JPY以上は送料無料。(半角数字)
(5) 表示有無*	ショッピングサイトにこの配送方法を表示するか否かを選択します。 <input checked="" type="radio"/> 表示する <input type="radio"/> 表示しない
(6) 倉庫での制限	倉庫コードが混在する商品の注文 <input checked="" type="radio"/> 注文不可 <input type="radio"/> 注文可 配送可能倉庫コード <input type="text"/> 改行区切りで複数指定可。 基本情報設定で「商品の倉庫毎に支払方法、配送方法制限を使用する」を設定している場合有効です。

[新規登録](#)

※補足

- (1) 種類：配送方法の種類を選択します。
- (2) 配送方法タイトル：配送方法のタイトルを入力します。（顧客用の「支払・送料」画面に表示されます。）
- (3) 説明文：配送方法に関する説明文を入力します。（顧客用の「支払・送料」画面に表示されます。）※HTML表示も可能です。

※顧客用の「支払・送料」画面上では以下のように表示されます。

配送方法について	
ヤマトチャイナダイレクト	ヤマトチャイナダイレクト説明文

- (4) 送料請求ルール：「送料無料」「有料（無料となる条件がない場合）」「有料（無料とする条件がある場合）」が選べます。「有料（無料となる条件がある場合）」の場合、無料にする条件金額を入力してください。
- (5) 表示有無：ショッピングサイト上に（4）で設定した配送方法について表示するか否かを選択します。非表示の場合、管理画面での編集はできますが、ショップ上には掲載されません。
- (6) 倉庫での制限：

※ [基本情報設定] の [商品の倉庫毎に支払方法、配送方法を制限する機能] で [使用する] を選択した場合にのみ有効です。

倉庫コードが混在する商品の注文の制限について設定が可能です。1回の配送で受付が可能である倉庫コードを入力します。

3. 送料の設定

[配送方法の設定] で [配送方法タイトル] にて [ヤマトチャイナダイレクト] が表示されます。新規登録時の情報を変更する場合は、[ヤマトチャイナダイレクト] をクリックします。

[各種設定] で送料の設定を行います。

配送方法の設定

配送方法について設定します。設定した内容はご注文画面の「配送方法」選択肢となります。

この設定に基づき送料を決定し注文合計額を計算します。

配送先の区分、重量、料金につきましては、貴店とお取引のある配送業者さまの取引情報に基づいて設定してください。

- [EMS](#)
- [SAL](#)
- [Fedex](#)
- [UPS](#)

新規登録 配送方法を追加する場合はこちらをクリックしてください。

送料が有料の場合、必要に応じて[海外地域設定][基本送料の設定][オプション送料の設定]を行ってください。

[送料確認]で、送料の設定状況が確認できます。

配送方法タイトル	各種設定	表示順
ヤマトチャイナダイレクト	<ul style="list-style-type: none"> • 基本送料の設定 • オプション送料の設定 <p style="text-align: right;">[送料確認]</p>	<input type="button" value="↑"/> <input type="button" value="↓"/>

(1) 基本送料の設定

基本送料を入力し基本送料の保存をクリックします。

配送方法設定: 基本送料の設定

[配送方法設定のトップに戻る](#)
[オプション送料の設定へ](#)

地域別に基本送料を設定します。

<送料(基本送料とオプション送料)に関する補足>
 まず、地域ごとに送料(基本送料)を設定し、商品金額別・重量別による送料(オプション送料)を設定すると、その分の送料が加算されます。
【計算式】送料 = 基本送料 + オプション送料(商品金額別) + オプション送料(商品重量別)

- 基本送料を設定しない場合、基本送料は0 JPYと仮定されます。
- オプション送料を設定していない範囲の商品金額・重量については、加減算されません。
- 商品重量による送料を設定する際は、必ず、商品登録時に重量も入力してください。

配送方法タイトル ヤマトチャイナダイレクト

基本送料	海外	の地域に対し	JPYを	一括入力
金額は半角数字で入力してください。				
<海外>				
China 中国	1000	JPY		
基本送料の保存				

(2) オプション送料の設定

基本送料とは別途に商品金額や重量別のオプション送料を設定します(任意)。プルダウンから「China 中国」を表示させ「選択」をクリック、設定する項目の「送料設定」をクリックします。

配送方法設定: オプション送料の設定

[配送方法設定のトップに戻る](#)
[基本送料の設定へ](#)

地域ごとに「商品金額別」や「商品重量別」に送料を設定できます。この送料は、基本送料に加減算されます。

<送料(基本送料とオプション送料)に関する補足>
 まず、地域ごとに送料(基本送料)を設定し、商品金額別・重量別による送料(オプション送料)を設定すると、その分の送料が加算されます。
【計算式】送料 = 基本送料 + オプション送料(商品金額別) + オプション送料(商品重量別)

- 基本送料を設定しない場合、基本送料は0 JPYと仮定されます。
- オプション送料を設定していない範囲の商品金額・重量については、加減算されません。
- 商品重量による送料を設定する際は、必ず、商品登録時に重量も入力してください。

配送方法タイトル ヤマトチャイナダイレクト

オプション送料	オプション送料全クリ								
<div style="border: 1px solid black; padding: 5px; display: inline-block;"> China 中国 ▼ 選択 </div>									
<div style="border: 1px solid gray; padding: 5px; margin-top: 10px;"> <p>China 中国</p> <p>商品金額と重量による設定は別々に設定します。各々の[送料設定]をクリックして設定してください。 [一括コピー]により、全地域(日本or海外)について、下記の内容と同じように設定できます。</p> <table border="1" style="width: 100%; border-collapse: collapse;"> <thead> <tr> <th style="width: 50%;">商品金額別</th> <th style="width: 50%;">重量別</th> </tr> </thead> <tbody> <tr> <td style="text-align: center;"> <div style="border: 1px solid gray; padding: 2px; display: inline-block;"> 送料設定 </div> <div style="border: 1px solid gray; padding: 2px; display: inline-block; margin-left: 5px;"> 一括コピー </div> </td> <td style="text-align: center;"> <div style="border: 1px solid gray; padding: 2px; display: inline-block;"> 送料設定 </div> <div style="border: 1px solid gray; padding: 2px; display: inline-block; margin-left: 5px;"> 一括コピー </div> </td> </tr> <tr> <td style="font-size: small;">商品金額(以上) 送料</td> <td style="font-size: small;">重量(以下) 送料</td> </tr> <tr> <td style="text-align: center; padding: 5px;">現在、送料は設定されていません。</td> <td style="text-align: center; padding: 5px;">現在、送料は設定されていません。</td> </tr> </tbody> </table> </div>		商品金額別	重量別	<div style="border: 1px solid gray; padding: 2px; display: inline-block;"> 送料設定 </div> <div style="border: 1px solid gray; padding: 2px; display: inline-block; margin-left: 5px;"> 一括コピー </div>	<div style="border: 1px solid gray; padding: 2px; display: inline-block;"> 送料設定 </div> <div style="border: 1px solid gray; padding: 2px; display: inline-block; margin-left: 5px;"> 一括コピー </div>	商品金額(以上) 送料	重量(以下) 送料	現在、送料は設定されていません。	現在、送料は設定されていません。
商品金額別	重量別								
<div style="border: 1px solid gray; padding: 2px; display: inline-block;"> 送料設定 </div> <div style="border: 1px solid gray; padding: 2px; display: inline-block; margin-left: 5px;"> 一括コピー </div>	<div style="border: 1px solid gray; padding: 2px; display: inline-block;"> 送料設定 </div> <div style="border: 1px solid gray; padding: 2px; display: inline-block; margin-left: 5px;"> 一括コピー </div>								
商品金額(以上) 送料	重量(以下) 送料								
現在、送料は設定されていません。	現在、送料は設定されていません。								

・商品金額による送料を設定する場合は、「商品金額別」の「送料設定」をクリックし、条件ごとの金額を入力し保存します。

配送方法設定: 商品金額による設定

商品金額による送料を設定します。
 範囲の商品金額は小さい順で入力してください。
 商品金額の範囲外の送料については、加減算されません。

商品金額(以上)	送料
10000 JPY以上	500 × JPY
JPY以上	JPY
JPY以上	JPY
JPY以上	JPY
JPY以上	JPY
JPY以上	JPY
JPY以上	JPY
JPY以上	JPY
JPY以上	JPY
JPY以上	JPY
JPY以上	JPY

保存 閉じる

・商品重量による送料を設定する場合は、[重量別] の [送料設定] から条件ごとの金額を入力し保存します。

[送料未確定基準] 項目は、商品重量が閾値を超えた場合に注文確定後に送料を決定します。**※YCDではこの機能は使用できません。**

配送方法設定: 商品重量による設定

入力形式 以下(入力値まで) 以上 設定

送料未確定基準 商品重量が [] gを超えたら
 送料未確定で受注する 設定

商品重量による送料を設定します。
 範囲の商品重量は小さい順で入力してください。
 商品重量の範囲外の送料については、加減算されません。

商品重量(以上)	送料
10000 g以上	3000 × JPY
g以上	JPY
g以上	JPY
g以上	JPY
g以上	JPY

g以上	JPY
g以上	JPY
g以上	JPY
g以上	JPY

保存 閉じる

(3) 送料確認

上記 (1) (2) の設定を完了しましたら [送料確認] をクリックします。

送料が有料の場合、必要に応じて[海外地域設定][基本送料の設定][オプション送料の設定]を行ってください。
[送料確認]で、送料の設定状況が確認できます。

配送方法タイトル	各種設定	表示順
ヤマトチャイナダイレクト	<ul style="list-style-type: none"> 基本送料の設定 オプション送料の設定 	<input type="button" value="↑"/> <input type="button" value="↓"/>

[\[送料確認\]](#)

送料の確認画面が表示されますので内容に相違がないか確認します。

送料(ヤマトチャイナダイレクト)

1. [China 中国](#)

No.	地域	基本送料 (JPY)	商品金額別送料		商品重量別送料
1	China 中国	1,000	金額 (JPY以上)	送料 (JPY)	(未)
			10,000	500	※商品重量が100を超えたら送料未確定で受注する

*(未)は送料が未設定の場合を表します。基本送料を設定しない場合、基本送料は0 JPYと仮定されます。

6. メール設定

メール設定についてここではYCD導入時の差分のみを説明します。

基本機能は <https://secure2.multilingualcart.com/help/def/ja/#1880.htm> で確認してください。

(1) [メール設定]をクリックします。

[配送可能国/州設定](#)

[配送方法の設定](#)

[メール設定](#)

[フォーム管理](#)

(2) [メール設定画面]が表示されます。

設定する[メールの種類]をクリックします。

メール設定

お客様に送るメールについて設定します。
尚、お店(担当者)にはBCCでメールが届きます。

No.	メールの種類	説明
1	会員登録完了	会員登録後に、会員登録完了メールをお客様(ご登録者)にお送りします。
2	会員情報変更完了	会員情報の変更申請後に、会員情報変更完了メールをお客様(ご登録者)にお送りします。
3	注文確認(送料確定用)	お客様(ご注文者)より注文があったら、注文確認メールをお客様(ご注文者)にお送りします。 *このメールは注文と同時に送料が確定した場合に送られるメールです。
4	注文確認(送料未確定用)	お客様(ご注文者)より注文があったら、注文確認メールをお客様(ご注文者)にお送りします。 *このメールは注文時に送料が確定できない場合に送られるメールです。
5	注文(決済)完了	注文時または、支払総額通知後、お客様が決済完了した時に決済完了メールをお客様(ご注文者)にお送りします。 *このメールは決済サービスから決済完了通知を受け取れる場合に送られるメールです。
6	支払総額通知	注文時に送料が確定しない場合、お店側で送料を計算します。送料計算後、管理画面より支払総額通知メールをお客様(ご注文者)に送ります。
7	支払確認	注文後、未入金の場合、管理画面より支払い確認メールをお客様(ご注文者)に送ります。
8	発送通知	管理画面より発送日を登録した時に、発送通知をお客様(ご注文者)にお送りします。
9	お問い合わせ	お問い合わせがあったら、お問い合わせ確認メールをお客様(問合せ者)にお送りします。
10	お問い合わせ回答	お問い合わせの回答をお客様(問合せ者)にお送りします。
11	パスワード再発行確認	パスワード再発行の確認メールをお客様(ご登録者)にお送りします。
12	パスワード再発行	パスワード再発行の完了メールをお客様(ご登録者)にお送りします。
13	退会完了	会員退会手続きの完了メールを、会員退会者にお送りします。
14	テスト20130430-01	フォームの送信完了メールをお客様(問合せ者)にお送りします。

(3) メール設定画面が表示されます。

変数を使用し、店舗で任意の表現に文面をカスタマイズできます。

お客様へ送るメールの件名と本文を設定し、[保存]をクリックします。

- ・ 右に表示されているメール変数を利用することができます。
- ・ YCD関連の変数が追加されていますのでご利用ください。

※メールの種類によって、使える変数やサンプルの異なる設定画面が提供されます。

メール設定:設定する

*は入力必須項目です。

メールの種類	会員登録完了
送信者メールアドレス*	support@multilingualcart.com × (半角英数字)
BCC(担当者)メールアドレス	
件名と本文*	

本文にはメール変数が使えます。<{xxxxxx}>の部分がメール変数です。メールのサンプルも用意しておりますので参考にしてください。

<p>▼日本語</p> <p>件名 会員登録完了確認 >>サンプル</p> <p>YCD証明書タイプ: <{if \$ycd_certificate_type == "1"}>身分証<elseif \$ycd_certificate_type == "2"}>パスポート<elseif \$ycd_certificate_type == "3"}>その他</if></p> <p>YCD身分証明書番号: <{\$ycd_certificate_no}></p> <p>▼簡体中国語</p> <p>件名 会员注册的通知 >>サンプル</p> <p>亲爱的 <{\$name_sei}> <{\$name_mei}> 先生 / 女士</p> <p>您好！我们是Felissimo网上订购（亚洲）。 衷心感谢您注册成为我们的会员。</p> <p>请小心保管您的「会员登录ID」和「密码」， 便于确认或更改您的注册内容。</p>	<p>メール変数一覧 詳細説明</p> <table border="1"> <tr><td>\$user_id</td><td>会員ID</td></tr> <tr><td>\$name_sei</td><td>氏名(姓)</td></tr> <tr><td>\$name_mei</td><td>氏名(名)</td></tr> <tr><td>\$zip</td><td>郵便番号</td></tr> <tr><td>\$addr</td><td>住所(国名から住所までを連結)</td></tr> <tr><td>\$country_name</td><td>国名</td></tr> <tr><td>\$ken_name</td><td>送付先都道府県名もしくは「日本国外」</td></tr> <tr><td>\$addr2</td><td>住所1(STATE)</td></tr> <tr><td>\$addr2_2</td><td>住所2(CITY)</td></tr> <tr><td>\$addr2_3</td><td>住所3</td></tr> <tr><td>\$addr2_4</td><td>住所4</td></tr> <tr><td>\$tel</td><td>電話番号</td></tr> <tr><td>\$email</td><td>メールアドレス</td></tr> <tr><td>\$birthday</td><td>生年月日</td></tr> <tr><td>\$sex</td><td>性別</td></tr> <tr><td>\$loginid</td><td>ログインID</td></tr> </table> <table border="1"> <tr><td>\$name_sei_en</td><td>氏名(姓: 英字)</td></tr> <tr><td>\$name_mei_en</td><td>氏名(名: 英字)</td></tr> <tr><td>\$addr_en</td><td>住所1(STATE: 英字)</td></tr> <tr><td>\$addr2_en</td><td>住所2(CITY: 英字)</td></tr> <tr><td>\$addr3_en</td><td>住所3(英字)</td></tr> <tr><td>\$addr4_en</td><td>住所4(英字)</td></tr> <tr><td>\$ycd_certificate_type</td><td>YCD 証明書タイプ</td></tr> <tr><td>\$ycd_certificate_no</td><td>YCD 身分証明書番号</td></tr> </table>	\$user_id	会員ID	\$name_sei	氏名(姓)	\$name_mei	氏名(名)	\$zip	郵便番号	\$addr	住所(国名から住所までを連結)	\$country_name	国名	\$ken_name	送付先都道府県名もしくは「日本国外」	\$addr2	住所1(STATE)	\$addr2_2	住所2(CITY)	\$addr2_3	住所3	\$addr2_4	住所4	\$tel	電話番号	\$email	メールアドレス	\$birthday	生年月日	\$sex	性別	\$loginid	ログインID	\$name_sei_en	氏名(姓: 英字)	\$name_mei_en	氏名(名: 英字)	\$addr_en	住所1(STATE: 英字)	\$addr2_en	住所2(CITY: 英字)	\$addr3_en	住所3(英字)	\$addr4_en	住所4(英字)	\$ycd_certificate_type	YCD 証明書タイプ	\$ycd_certificate_no	YCD 身分証明書番号
\$user_id	会員ID																																																
\$name_sei	氏名(姓)																																																
\$name_mei	氏名(名)																																																
\$zip	郵便番号																																																
\$addr	住所(国名から住所までを連結)																																																
\$country_name	国名																																																
\$ken_name	送付先都道府県名もしくは「日本国外」																																																
\$addr2	住所1(STATE)																																																
\$addr2_2	住所2(CITY)																																																
\$addr2_3	住所3																																																
\$addr2_4	住所4																																																
\$tel	電話番号																																																
\$email	メールアドレス																																																
\$birthday	生年月日																																																
\$sex	性別																																																
\$loginid	ログインID																																																
\$name_sei_en	氏名(姓: 英字)																																																
\$name_mei_en	氏名(名: 英字)																																																
\$addr_en	住所1(STATE: 英字)																																																
\$addr2_en	住所2(CITY: 英字)																																																
\$addr3_en	住所3(英字)																																																
\$addr4_en	住所4(英字)																																																
\$ycd_certificate_type	YCD 証明書タイプ																																																
\$ycd_certificate_no	YCD 身分証明書番号																																																

保存

7. デザイン設定

ここではYCD導入時の差分のみを説明します。

基本機能は <https://secure2.multilingualcart.com/help/def/ja/#1891.htm> でご確認ください。

※YCDをご利用になる場合、初期設定でYCDのご利用に適したテンプレートが設定されています。そのままでもご利用いただけます。

※デザインテンプレートの編集はHTMLやCSSの知識が必要になります。

※高度なカスタマイズに関する詳細情報やサンプルスクリプトはサポートブログをご利用ください。

(1) [デザイン設定]をクリックします。

フォーム管理

問合せフォーム設定
(旧版)

デザイン設定

フリーページ設定

(2) [デザイン設定] 画面が表示されます。

編集するデザインテンプレートの [テンプレート編集] をクリックします。

デザイン設定

各画面のデザインを設定します。

デザインの設定は、予め用意されたテンプレートを選びます。また、テンプレートの編集も可能です。

新規追加

新しくテンプレートを追加する場合はこちらをクリックしてください。

[スマートフォン用デザイン編集](#)

選択	表示言語	テンプレートIDと言語	テンプレート名				
<input type="radio"/>	日本語	ID: 1[日本語]	YCDテンプレート(日本語)	基本設定	テンプレート編集	コピー	プレビュー(※1)
<input type="radio"/>	簡体中国語	ID: 6[簡体中国語]	YCDテンプレート(簡体字中国語)	基本設定	テンプレート編集	コピー	プレビュー(※1)

*選択されたテンプレートで [表示言語] ▼ ページを表示する

※「テンプレートIDと言語」の言語と同じ言語を選択してください。

表示言語が確定している場合は、プレビュー画面での言語切替はできません。

(3) テンプレート編集の選択画面が表示されます。

編集するデザインテンプレート名をクリックします。

デザイン設定: テンプレート編集の選択

編集したい「テキストの種類」をクリックしてお進みください。

テンプレートIDと言語	ID:1 [日本語]
テンプレート名	YCDテンプレート(日本語)

No.	テキストの種類	説明
1	CSS	このテンプレートのCSSファイルです。1つのテンプレートにつき、1つのCSSとなります。
2	共通ヘッダ	各画面の上部に表示されるヘッダ(SHOPロゴやメニューなど)です。
3	共通フッタ	各画面の下部に表示されるフッタ(著作権など)です。
4	トップ	ショッピングサイトのトップ画面です。
5	商品詳細	商品の詳細画面です。
6	カート	カートの中身を表示する画面です。
7	注文用会員ログイン	注文時の会員ログイン画面です。
8	注文入力1	注文入力画面です。主に、注文者と送付先情報を入力する画面です。
9	注文入力2	注文入力画面です。主に、支払方法や配送先を選択する画面です。
10	注文確認	入力した注文情報を確認するための画面です。
11	注文完了	注文完了時に表示される画面です。
12	お支払	「支払総額通知メール」に記載されたお支払画面URLをクリックすると表示される画面で、クレジットなどウェブで決済手続
13	会員登録/変更	会員の新規登録及び、変更画面です。
14	会員登録/変更完了	会員の新規登録及び完了時に表示される画面です。
15	マイページログイン	マイページログイン画面です。

(4) (3) で選択したテンプレートの編集画面が表示されます。

編集欄の右に表示されているテンプレート変数を使用し、店舗で任意の表現に店舗デザインをカスタマイズできます。

YCD関連の変数が追加されていますのでご利用ください。

※テンプレートの種類によって、使える変数やサンプルの異なる設定画面が提供されます。

デザイン設定: テンプレート編集

[テンプレート編集の選択に戻る](#) [デザイン](#)

テンプレートIDと言語	ID:1 [日本語]
テンプレート名	YCDテンプレート(日本語)
テキストの種類	トップ

*は入力必須項目です。

テキスト(入力エリアはドラッグで拡大できます)*

```

<<{include file='header.tpl' titletag=""}>
<{* -- トップの場合にイメージを表示する -- *}>
<{if !$genre_id && !$sact}>
<div id="mainImage">
<!--メインイメージ-->

<!--/メインイメージ-->
</div>
</if>
<{* --/ トップの場合にイメージを表示する -- *}>
<div id="main" class="clearfix">
<{* -- トップ以外はぼんくずを表示 -- *}>
<{* -- 検索の場合 -- *}>
<{if $sact == "search"}>
<!-- ぼんくず -->
<div class="topicPath">
<a href="{ $top_url }">HOME</a>
<{if $search_keyword="" && !$genre_id}>
<{* -- $search_keywordが空、$genre_idが無い時は全商品 -- *}>
&#246;全商品
<{if --/ $search_keywordが空、$genre_idが無い時は全商品 -- *}>
</if>
&#246;
<{if $search_keyword}>検索条件: <{$search_keyword}</if>
<{if $genre_id}><{$genre_name}</if>
</if>
</div>
<!--/ ぼんくず -->

```

*画像は、[画像管理](#)でサーバにアップ後、URLをコピーしてテキストに貼り付けてください。

変数一覧	詳細説明
\$genre_id	選択されたカテゴリID
\$sact	要求されたアクション、キーワード検索要求時: "search".
\$genre_path	現在選択されているカテゴリの父階層の条件を表す。パスとは現在選択されているカテゴリが小分類の場合、大分類と小分類のカテゴリの両方を表す。
\$genre_path[key].url	カテゴリ一覧に表示するURL
\$genre_path[key].name	カテゴリ名
\$genre_path[key].thumbnail_path	カテゴリサムネイル画像パス
\$genre_path[key].setsumeai	カテゴリ簡単な説明文
stop_info	店舗管理画面で設定したトップページのサムネイル
	現在選択され

(5) 変更後のデザインの確認

保存後、デザインの反映を確認するには、[デザイン設定のトップに戻る] をクリックしま

す。[デザイン設定] 画面が表示されます。

編集したデザインテンプレートの [プレビュー] をクリックします。

デザイン設定

各画面のデザインを設定します。
 デザインの設定は、予め用意されたテンプレートを選びます。また、テンプレートの編集も可能です。

新規追加 新しくテンプレートを追加する場合はこちらをクリックしてください。 [スマートフォン用デザイン編集](#)

選択	表示言語	テンプレートIDと言語	テンプレート名		
<input type="radio"/>	日本語	ID: 1[日本語]	YCDテンプレート(日本語)	基本設定 テンプレート編集	コピー プレビュー(※1)
<input type="radio"/>	簡体中国語	ID: 6[簡体中国語]	YCDテンプレート(簡体字中国語)	基本設定 テンプレート編集	コピー プレビュー(※1)

*選択されたテンプレートで (表示言語) ▼ ページを表示する

※「テンプレートIDと言語」の言語と同じ言語を選択してください。

表示言語が確定している場合は、プレビュー画面での言語切替はできません。

(6) 店舗が開き、テンプレートの変更結果を確認することができます。

※プレビュー表示では言語変更ができませんのでご注意ください。

The screenshot shows the 'デモショップ' (Demo Shop) interface. At the top, there are navigation links for 'HOME', 'カートを見る', 'お支払・配送', '新規会員登録', 'マイページ', and 'FAQ'. The main banner features a decorative floral design with orange flowers and green leaves, and the text 'YCD DEMO SHOP'. Below the banner, there are several sections: 'ご利用ガイド', 'お知らせ', '商品カテゴリ' (with a 'ケーキ' sub-section), '私たちについて', 'ラインナップ' (displaying two cake products with 'no image' placeholders), 'ログイン', and 'カート内情報'.

※YCDモードのみでご利用いただけるテンプレートは以下の2項目です。

51	退会完了	退会時の完了画面です
52	YCD配送先変更	YCD用の配送先国変更画面です
53	YCD配送先変更完了	YCD用の配送先国変更完了画面です
54	決済 CMO PC	CMOペイメントゲートウェイ PC決済ペイメントサービスの

設置例

お買物を始める前に配送先の国を選択し、YCDモードのオン/オフができます。



The screenshot shows the 'YCD DEMO SHOP' website with a modal dialog box titled '配送先を設定してください' (Please set the shipping destination). The dialog contains two dropdown menus: '配送先' (Shipping destination) set to '中国(関税込価格)' (China (including tax)) and '通貨' (Currency) set to '元' (Yuan). There are '設定' (Settings) and 'キャンセル' (Cancel) buttons at the bottom of the dialog. The background shows the website's navigation menu with 'HOME', 'ご利用ガイド', 'お知らせ', 'ログイン', '商品カテゴリ', 'ラインナップ', and 'カート内情報'.

8. YCD商品一覧画面

8-1. 商品一覧画面

[商品管理：登録内容一覧] 画面でYCDへ送信するスクリーニングシートを出力します。

商品管理：登録内容一覧 [店舗自由項目](#)

新規登録 商品を追加する場合はこちらをクリックしてください。

表示する条件を指定する場合は、条件を入力し[検索]ボタンをクリックしてください。

カテゴリ 商品ID 商品番号1

商品番号・商品名

在庫管理有無 出品有無

セール状況 倉庫コード

(1) YCDスクリーニング状態

(2) 登録日 西暦 年 月 日 時 分 (自) ~ 西暦 年 月 日 時 分 (至) (今年分) (今月分)

-- 表示順 表示件数 --

全80件中 [1 - 20]件を表示 <前 | 次>

プレビュー指定 HTMLテンプレート (pc): 1 英語 (英語使用中) step-A (海外価格のみ・英語) 言語 日本語 通貨 JNTS

検索結果ダウンロード ダウンロード項目 レイアウト 商品 全項目 区切り文字 カンマ 文字エンコード 日本語 (shift-jis)

<input type="checkbox"/>	商品ID	サムネイル画像	商品名 (商品番号1)	商品番号2	カテゴリ	国内価格 国外価格	出品有無	YCDスクリーニング状態	YCDスクリーニング資料 最終出力日	在庫管理有無	Google shopping feed用	在庫
<input type="checkbox"/>	82		テスト 20140704-08-セール 01 (test20140704-08)		test	1,200 JPY 1,300 JPY	出品	スクリーニング完了 (3)	2014/07/04 16:02:38	在庫管理する		在庫あり
<input type="checkbox"/>	81		テスト 20140704-07-YCD-REG901 (REG901)		test	2,800 JPY 3,000 JPY	出品	スクリーニング完了	2014/07/04 16:02:38	在庫管理する		在庫あり
<input type="checkbox"/>	80		テスト 20140704-05-YCD-REG201 (REG201)		test	2,500 JPY 3,700 JPY	出品	スクリーニング完了	2014/07/04 16:02:38	在庫管理する		在庫あり
<input type="checkbox"/>	79		テスト 20140704-03-YCD-REG104 (REG104)		test	5,000 JPY 7,000 JPY	出品	スクリーニング完了	2014/07/04 16:02:38	在庫管理する		在庫あり
<input type="checkbox"/>	78		テスト 20140704-02-YCD-REG103 (REG103)		test	1,700 JPY 1,900 JPY	出品	スクリーニング完了	2014/07/04 16:02:38	在庫管理する		在庫あり

<input type="checkbox"/>	64		テスト20140211-01 (test20140211-01)		test	1,200 JPY 1,300 JPY	出品	未スクリーニング		在庫管理する		在庫あり	セール対象外
<input type="checkbox"/>	62		テスト20131224-01BBB (test20131224-01)	aaaaa	test	1,200 JPY 1,300 JPY	出品	未スクリーニング		在庫管理する		在庫あり	セール対象外

全80件中 [1 - 20]件を表示 <前 | 次>

(4) 別処理を選択してください

- チェックされた商品を一括削除
- チェックされた商品のセールを終了する
- 表示番号を再登録保存
- YCD 新規スクリーニング用商品CSV、商品画像PDFを出力
- YCD 再スクリーニング用商品CSVを出力

(5) new_test_scr_201408012141.csv Microsoft Office Excel CSV ファイル

new_test_scr_photo_201408012141.pdf Adobe Acrobat Document

※商品画像PDFには中国語（簡体字）が含まれるため、初めてこのファイルを取り扱う際には Adobe Acrobat Reader へのアジア言語の追加インストールが必要な場合があります。画面表示に従ってインストールを行ってください。

(1) YCDスクリーニング状態

ドロップダウンリストにスクリーニング状態の選択肢を出力、ステータスごとに絞込みを行います。

※ (3) : YCDスクリーニング状態

[未スクリーニング]	スクリーニングシートを出力していない状態です。
[スクリーニング資料出力済]	スクリーニングシートを出力したが、結果が取り込まれていない状態です。
[スクリーニング完了]	スクリーニング結果が入力された状態です。 ※YCD店舗で中国向けに販売ができるステータスです。
[要再スクリーニング]	[スクリーニング完了]のステータス後、再スクリーニングの必要な変更箇所が生じた状態です。 スクリーニングシートを出力すると[スクリーニング資料出力済]にステータス変更されます。
[YCD販売対象外]	セット商品、通関チェック結果などで、YCDでは販売しないことが確定した状態です。

(2) 出力対象商品の期間絞込み

下記項目の絞り込みが可能です。

- ・ 登録日
- ・ 最終更新日
- ・ YCDスクリーニング資料最終出力日

(3) 一括処理

- ・ 表示されている一覧でチェックされた商品に対して、各スクリーニング資料を出力します。
- ・ チェックした商品のステータスは、スクリーニングシートの出力には影響しません。

(4) YCD 新規スクリーニング用商品CSVファイル、画像PDF

- ・ スクリーニングシートCSV名 : new_英文店舗名 (8文字) _scr_YYYYMMDDHHMI.csv
- ・ 画像PDF名 : new_英文店舗名 (8文字) _scr_photo_YYYYMMDDHHMI.pdf

※YCD 再スクリーニング用商品CSVも出力可能です。

9. YCD商品詳細画面

9-1. 商品詳細画面

[商品管理：新規登録] 画面について、ここではYCD導入時のYCD特有項目のみを説明します。基本機能は <https://secure2.multilingualcart.com/help/def/ja/#2000.htm> 上でご確認ください。

商品管理：新規登録 [商品一覧に戻る](#)

*は入力必須項目です。

商品ID	(自動採番)
(1) YCDスクリーニング状態	(YCDモードでは商品非表示) <input type="checkbox"/> この商品をYCD販売対象から除外する
商品番号1*	(この項目を修正すると、商品一括更新の商品番号も変更されます。ご注意ください。)
商品番号2	
商品キャッチコピー (一覧・詳細の両方に表示できます)	日本語 <input type="text"/> 簡体中国語 <input type="text"/>
商品名*	日本語 <input type="text"/> 簡体中国語 <input type="text"/>
(2) スクリーニングインボイス用商品名 ※YCDスクリーニング必須項目	日本語 <input type="text"/> 英語 <input type="text"/> 簡体字中国語 <input type="text"/>
カテゴリ*	カテゴリ
ブランド	*Google Shopping Feedに掲載されます。出力する場合は入力を推奨します。 日本語 <input type="text"/> 簡体中国語 <input type="text"/>
国内価格*	<input type="text"/> JPY (半角数字)
(3) 国外価格*	<input type="text"/> JPY (半角数字)
※YCDでは本体価格(FOB価格)として使用されます	
(4) 中国向け関税込本体価格(送料別)*	<input type="text"/> JPY (半角数字)
※YCD販売時必須	
在庫数	在庫を管理する場合は、[在庫管理する]を選んで在庫数を入力してください。 <input type="text"/> (半角数字) <input type="checkbox"/> 在庫管理 ない
同梱可/不可*	※ 宜に使用する項目、 複数商品の注文時に、同梱可の商品はまとめて送料が計算され、同梱不可の商品はそれぞれ送料が計算されます。 ●同梱可 ○同梱不可
(5) 重量 ※YCDスクリーニング必須項目	重量別で送料を設定する場合に必要です。入力の単位はグラム(g)です。 <input type="text"/> g (半角数字) *重量が未入力の場合は「0」と仮定します。
(6) 原産国 ※YCDスクリーニング必須項目	<input type="text"/>
(7) 原産地(都道府県) ※食品のみ、YCDスクリーニング必須項目	<input type="text"/>
(8) 材質・原材料(日本語または英語) ※YCDスクリーニング必須項目	<input type="text"/>
(9) 用途(日本語または英語) ※YCDスクリーニング必須項目	<input type="text"/>
(10) 1ヶ月の使用目安 ※サプリメント・健康食品のみ、YCDスクリーニング必須項目	<input type="text"/>
(11) HSコード	<input type="text"/> (半角数字) *HSコードについては こちらをご覧ください(Q&A) 。
(12) 中国関税コード	<input type="text"/>

物流が不要	<input type="checkbox"/> 物流を必要としない	
冷凍/冷蔵区分	<input checked="" type="radio"/> 一般 <input type="radio"/> 冷凍 <input type="radio"/> 冷蔵	
セール	セール状況	セール対象外
	セール開始日	西暦 []年 []月 []日 []時 []分 (即時)
	セール終了日	西暦 []年 []月 []日 []時 []分 (未設定時は365日後の日付が自動設定されます)
	セール価格(国内)	[] JPY (半角数字)
	(13) セール価格(国外)	[] JPY (半角数字) ※YCDではセール本体価格として使用されます
(14) セール時中国向け関税込本体価格(送料別) ※YCD販売時必須	[] JPY (半角数字)	
倉庫コード	[] (半角英数字、ハイフン、アンダーバー)	
	日本語	

1. YCDスクリーニング状態

- ・ ステータスは一覧項目の[YCDスクリーニング状態]と一致します。
- ・ このステータスで商品が表示されるかどうかを補足します。
- ・ YGL様とのスクリーニングシートのやりとりによるスクリーニングステータスを反映します。
- ・ 店舗によるステータス変更はできません。
- ・ [この商品をYCD販売対象から除外する]にチェックをする。

※店舗による任意設定項目について

- ・ YGL様とのスクリーニングシートのやり取りよりも優先されます。
(チェック⇒保存された商品は、実際のスクリーニング手続き状態にかかわらず、「YCD販売対象外」として[YCDスクリーニング状態]を表示)
- ・ フラグを外すと元のスクリーニング状態管理に戻ります。

2. スクリーニング/インボイス用商品名

- ・ 必須項目
- ・ スクリーニングシートの出力項目「2」「3」「21」として使用します。
 - (1) 国外価格
 - ・ 必須項目
 - ・ スクリーニングシートの出力項目「14. 本体価格・総額」として使用します。
 - (2) 中国向け関税込本体価格(送料別)(YCD販売時必須)
 - ・ 「YCDが有効化された店舗」かつ[YCDスクリーニング完了]ステータスの商品では必須項目
 - ・ スクリーニングシートの取り込み時に返却項目「3. 中国向け関税込本体価格(送料別)」を保存します。
 - (3) 重量
 - ・ 既存項目「重量」に補足説明を追加しました。
 - ・ 任意項目

- ・ 変更時再スクリーニング対象
- ・ スクリーニングシートの出力項目「9. 正味重量」として使用します。
- (4) 原産国
 - ・ 既存項目「原産地」を「原産国」に名称変更しました。
 - ・ 任意項目
 - ・ 変更時再スクリーニング対象
 - ・ スクリーニングシートの出力項目「6. 原産国」として使用します。
- (5) 原産地
 - ・ 「原産地 (都道府県)」を追加しました。
 - ・ 任意項目
 - ・ 原産国が日本の場合のみ選択可
 - ・ 変更時再スクリーニング対象
 - ・ スクリーニングシートの出力項目「7. 原産地 (都道府県)」として使用します。
- (6) 材質・原材料 (日本語または英語)
 - ・ 任意項目
 - ・ 変更時再スクリーニング対象
 - ・ スクリーニングシートの出力項目「4. 材質・原材料」として使用します。
- (7) 用途 (日本語または英語)
 - ・ 任意項目
 - ・ 変更時再スクリーニング対象
 - ・ スクリーニングシートの出力項目「5. 用途」として使用 します。
- (8) 1 か月の使用頻度
 - ・ 任意項目
 - ・ 変更時再スクリーニング対象
 - ・ スクリーニングシートの出力項目「4. 材質・原材料」「5. 用途」「8. 1 か月の使用目安」として使用します。
- (9) HSコード
 - ・ 既存項目「HSコード」
 - ・ スクリーニングシートの取り込み時に返却項目「22. 日本HSコード」を保存します。
 - ・ 日本の通関での判定結果であり、特定の輸出対象国に依存しません。
- (10) 中国関税コード
 - ・ スクリーニングシートの取り込み時に返却項目「26. 中国関税コード」を保存します。
※YCDでは、商品ごとの輸出可能数の照合に「中国関税コード」を使用します。誤った関税コードを設定された場合、システム上その商品が購入できなくなる恐れがあります。必ずスクリーニングシートの結果内容の通りに入力・保存してください。
- (11) セール価格 (国外)

- 任意項目
- スクリーニングシートの出力項目「2. セール時本体価格」として使用します。
(1 2) セール時中国向け関税込本体価格 (送料別)
- 任意項目
- スクリーニングシートの取り込み時に返却項目「4. セール時中国向け関税込本体価格 (送料別)」を保存します。

10. YCD商品詳細画面（SKU）

10-1. SKU画面

	(1)	(2)	(3)	(4)	(5)
color	オプション未設定	SKU商品番号	SKU商品名(日本語) ※YCDスクリーニング必須項目	SKU商品名(英語) ※YCDスクリーニング必須項目	SKU商品名(簡体字中国語) ※YCDスクリーニング必須項目
white				国内価格 2000	国外価格 ※YCDでは本体価格 (FOB価格)として使用されます 3000
black				2000	3000

(5)	(6)	(7)	(8)	(9)	(10)
中国向け関税込本体価格(送料別) ※YCD販売時必須	セール価格(国内)	セール価格(国外) ※YCDではセール時本体価格 として使用されます	セール時中国向け関税込本体価格(送料別) ※YCD販売時必須	在庫数	店舗独自コード color
					店舗独自コード オプション未設定
					重量(g) ※YCDスクリーニング必須項目
					HSコード
					中国関税コード

(1) (2) (3)

- 任意項目
- 変更時再スクリーニング対象
- SKU管理の場合、SKUオプション値をつなげてスクリーニングシートの出力項目「2」「3」「21」として使用します。

※商品詳細からSKU新規登録／編集の手順を踏む場合、初期値として「スクリーニング・インボイス用 商品名」と同じ情報をセットします。

1. 国外価格

- 必須項目
- スクリーニングシートの出力項目「14. 本体価格・総額」として使用します。

2. 中国向け関税込本体価格（送料別）

- 「YCDが有効化された店舗」かつ「YCDスクリーニング完了」ステータスの商品では必須項目です。
- スクリーニングシートの取り込み時に返却項目「3. 中国向け関税込本体価格（送料別）」を保存します。

3. セール価格（国外）

- 任意項目
- スクリーニングシートの出力項目「2. セール時本体価格」として使用します。

4. セール時中国向け関税込本体価格（送料別）

- 任意項目
- スクリーニングシートの取り込み時に返却項目「4. セール時中国向け関税込本体価格（送料別）」を保存します。

5. 重量

- 任意項目
- スクリーニングシートの出力項目「9. 正味重量」として使用します。

6. HSコード

- ・スクリーニングシートの取り込み時に返却項目「22. 日本HSコード」を保存します。
※日本の通関での判定結果であり、特定の輸出対象国に依存しません。

7. 中国関税コード

- ・スクリーニングシートの取り込み時に返却項目「26. 中国関税コード」を保存します。
- ・※YCDでは、商品ごとの輸出可能数の照合に「中国関税コード」を使用します。誤った関税コードを設定された場合、システム上その商品が購入できなくなる恐れがあります。必ずスクリーニングシートの結果内容の通りに入力・保存してください。

11. 通関査定結果データの取り込み（インポート）

YCDモードで商品を販売するためには、事前の通関査定済みデータの取り込みが必要です。ここではYGLから返却されたスクリーニングシートの取り込み手順を説明します。

1. 商品登録から商品公開までのフロー

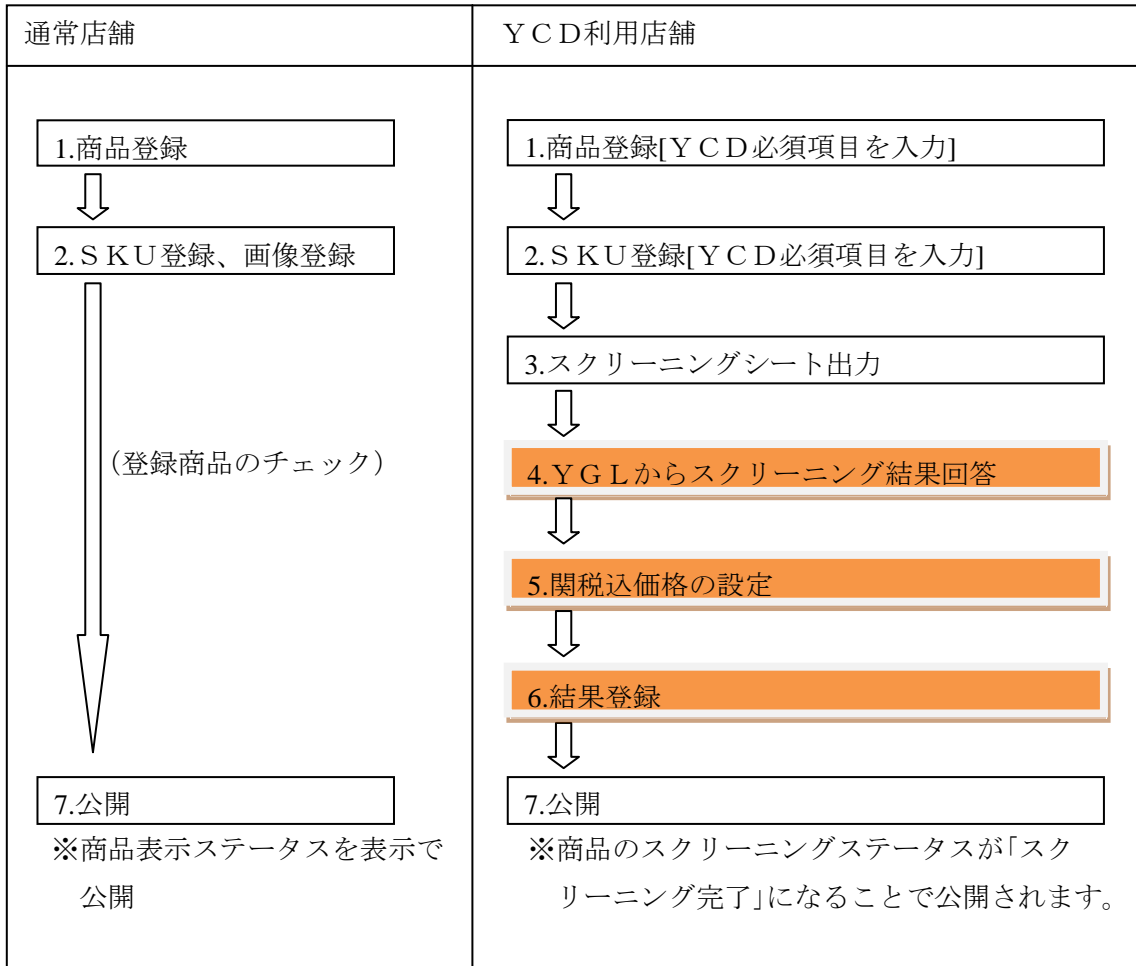

2. 初回スクリーニング・スクリーニング（セール以外）

YCDモードで商品を販売するためには、事前の通関査定済みデータの取り込みが必要です。ここではYGLから返却されたスクリーニングシートの取り込み手順を説明します。

(1) YGLからスクリーニング結果回答取得

送付したスクリーニングシート（Excelファイル）にYGLからの査定結果情報が追記されています。

	YCD取扱い可否	セール時本体価格	中国向けDDP価格	セール時中国向けDDP価格	1.商品NO	2.品名【英語】 インボイス記載品名	3.品名【日本語】	4.材質・原材料【日本語】※英語可	5.用途【日本語】※英語可	6.原産国
1,1					4902201413589	nestle coffee set	ネスカフェ スティックアノートバック	コーヒー豆	飲み物	JP
1,2					4906201027104	IZUMIYA cookies	泉屋 カップインクッキー	小麦	食品	JP
1,3					4971587721304	rose&dahlia PRAS-0155	ローズ & ダリア PRAS-0155 アカソキ	ポリエステル・プラスチック	装飾	CN

(2) 関税込価格の設定

スクリーニング結果ファイルに中国向け関税込本体価格の登録を行います。

	YCD取扱い可否	セール時本体価格	中国向けDDP価格	セール時中国向けDDP価格	1商品NO	2品名【英語】 インボイス記載品名	3品名【日本語】	4材質・原材料【日本語】※英語可	5用途【日本語】※英語可	6原産国
1.1			2800		4902201412689	nestle coffee set	ネスカフェ スティックアソートパック	コーヒー豆	飲み物	JP
1.2			1800		4906201027704	IZUMIYA cookies	泉屋 カップインクッキーズ	小麦	食品	JP
1.3			2000		497158721304	rose&dahlia PRAS-0155	ローズ & ダリア PRAS-0155 アカソキ	ポリエステル・プラスチック	装飾	CN

(3) Excelファイルを「Unicodeテキスト」に変更してください。

※Excelの「ファイル」メニューにある「名前を付けて保存」から、ファイルの種類：「Unicodeテキスト」を指定し保存します。

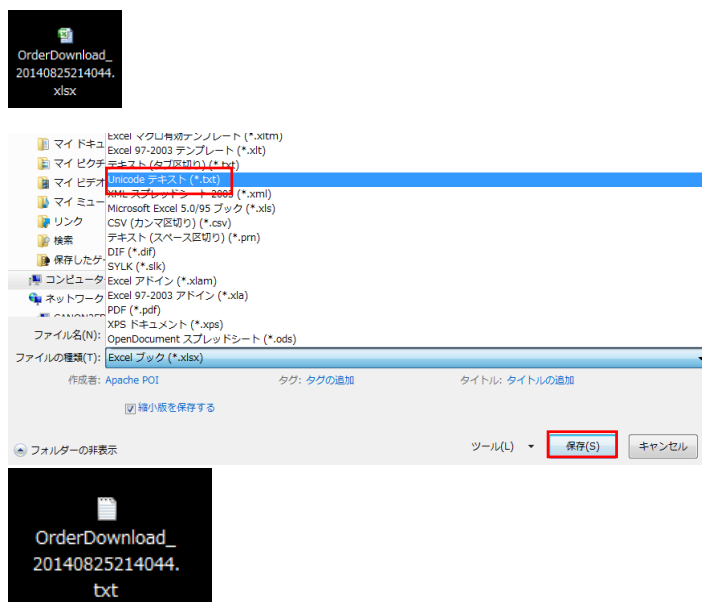

(4) 結果登録

YCD査定結果登録をクリックします。



(5) YCD査定結果登録画面が開きます。

YCD査定結果登録(ファイルの選択)

CSVファイルをアップロードして、「YCD査定結果データ」を一括登録します。

* 一括登録する前に、[注意事項](#)をご確認ください。

* YCDから取得したスクリーニングシートCSVに中国関税込本体価格(送料別)を付加したデータを指定します。

*は入力必須項目です。

ファイルの選択	<div style="border: 1px solid red; padding: 2px;"> [参照...]ボタンをクリックして、パソコンの中のCSVファイルを選択してください。 <input type="text"/> <input type="button" value="参照..."/> </div>
区切り文字*	<input checked="" type="radio"/> カンマ <input type="radio"/> タブ
文字エンコード*	<input type="text" value="日本語(shift-jis"/>

以下を指定してください。

ファイルの選択：手順3で保存したスクリーニング結果ファイル（Unicode テキスト形式）を指定

区切り文字：タブ

文字エンコード：Unicode（UTF-16 LE）BOM 付き

入力後、「確認」ボタンをクリックします。

（6）公開

商品一覧画面のYCDスクリーニング状態が「スクリーニング完了」になれば公開されます。

[All]	商品ID	サムネイル画像	商品名(商品番号1)	商品番号2	カテゴリ	国内価格 国外価格	出品有無	YCDスクリーニング状態	YCDスクリーニング資料 最終出力日	在庫管理有無	Google shopping feed用 在庫
<input type="checkbox"/>	82		テスト 20140704-08-セール G1 (test20140704-08)		test	1,200 JPY 1,300 JPY	出品	スクリーニング完了	2014/07/04 16:02:38	在庫管理する	在庫あり
<input type="checkbox"/>	81		テスト 20140704-07-YCD-REG901 (REG901)		test	2,800 JPY 3,000 JPY	出品	スクリーニング完了	2014/07/04 16:02:38	在庫管理する	在庫あり

12. 商品情報を変更した場合（再査定）

スクリーニング完了商品の情報を変更し再スクリーニングまでの手順を記載します。

12-1. 再スクリーニング項目

- ・インボイス用品名（日本語・英語・中国語簡体字）
- ・重量
- ・材質・原材料
- ・原産地

上記を変更した場合、「要再スクリーニング」になります。

（1）スクリーニング完了商品の情報変更

商品一覧画面で情報変更する商品IDをクリックします。

<input type="checkbox"/>	78		テスト 20140704-02-YCD-REG103 (REG103)	test	1,700 JPY 2,200 JPY	出品	スクリーニング完了	2014/07/04 16:02:38	在庫管理する
--------------------------	--------------------	--	---	------	------------------------	----	-----------	---------------------	--------

（2）商品詳細画面で情報変更します。

再査定が必要な情報を変更し保存するとステータスが「スクリーニング完了」から「要再スクリーニング」に変更されます。

※「要再スクリーニング」の場合、商品がYCDモードの店舗に表示されなくなります。再度店舗に表示するには、再スクリーニングを実施してください。

重量 ※YCDスクリーニング必須項目	重量別で送料を設定する場合に必要です。入力単位はグラム(g)です。 700 g (半角数字) *重量が未入力の場合は「0」と仮定します。
国内価格*	5000 JPY (半角数字)

<input type="checkbox"/>	78		テスト 20140704-02-YCD-REG103 (REG103)	test	5,000 JPY 7,000 JPY	出品	要再スクリーニング	2014/07/04 16:02:38	在庫管理する
--------------------------	--------------------	--	---	------	------------------------	----	-----------	---------------------	--------

（3）再スクリーニングを実施します。

一覧画面で対象商品にチェックを入れます。

<input checked="" type="checkbox"/>	78		テスト 20140704-02-YCD-REG103 (REG103)	test	5,000 JPY 7,000 JPY	出品	要再スクリーニング	2014/07/04 16:02:38	在庫管理する
-------------------------------------	--------------------	--	---	------	------------------------	----	-----------	---------------------	--------

画面最下段のプルダウンで「YCD再スクリーニング用商品CSVを出力」を選択し[一括処理]をクリックします。

<input type="checkbox"/>	62	テスト20131224-01 BBB (test20131224-01)	aaaaa	te
--------------------------	--------------------	---	-------	----

全80件中 [1 - 20]件を表示 <前 | [次](#)>

YCD 再スクリーニング用商品CSVを出力

[OK] をクリックし再スクリーニングシート用CSVを出力します。

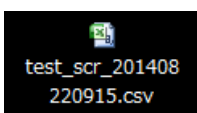
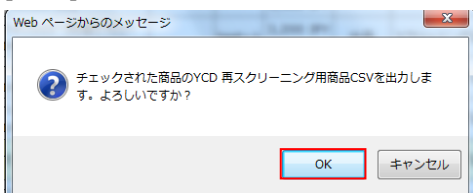

ファイルを開き変更点を確認します。

連番	YCD取扱い	中国向け販売	時本	時中	商品NO	品名【英語	品名【日本	材質	原材	用途【日本	原産国 (JF	原産地(都	1ヶ月の使	正味重量 (重量単位二	
1					5000	REG1 03	YCD-REG1	YCD-REG1	材質	原材	用途222	JP	神奈川県	1ヶ月の使	0.7	KGM

(4) CSVファイルをYGLに送りスクリーニング結果を待ちます。

13. YCD受注一覧画面

13-1. 受注一覧画面

受注一覧画面の変更点について、ここではYCD導入時のYCD特有項目のみを説明します。

基本機能は <https://secure2.multilingualcart.com/help/def/ja/#2531.htm> で確認してください。

※YCDの仮押さえとは？

個人が海外の商品を輸入出来る数量は、国によって細かく定められています。

仮押さえ機能は中国の個人が輸入可能な数量枠をオンラインで確保することで仮押さえる間、確実に荷物を送ることができる仕組みです。受注時には、購入した商品に対して「1日」の仮押さえ枠が確保されます。

ここでは、仮押さえ枠を延長する手順について説明します。

受注管理:受注一覧

新規登録 受注を追加する場合はこちらをクリックしてください。

表示する条件を指定する場合は、条件を入力し[検索]ボタンをクリックしてください。

ステータス	<input type="checkbox"/> 支払総額通知 <input type="checkbox"/> 入金状態 <input type="checkbox"/> 発送状態 <input type="checkbox"/> ポイント未反映
支払方法	<input type="checkbox"/> 仮押さえ状態
店舗タイプ	<input type="checkbox"/>
キーワード	<input type="text"/> 受注番号 <input type="text"/> 会社名・部署名・役職・氏名 <input type="text"/> メールアドレス <input type="text"/> 会員ID
注文日	西暦 <input type="text"/> 年 <input type="text"/> 月 <input type="text"/> 日 <input type="text"/> 時 <input type="text"/> 分 (自) ~ 西暦 <input type="text"/> 年 <input type="text"/> 月 <input type="text"/> 日 <input type="text"/> 時 <input type="text"/> 分 (至) (今年分) (今月分) <small>(時間の指定は注文日のみ有効です)</small>

-- 表示順 検索日付の新しい順 -- 検索 リセット

(対象期間(注文日): ~)
全21件中 [1 - 20]件を表示 <前 | 次>

(ALL)	受注番号	注文日	注文者会社名 注文者部署名 注文者役職	注文者氏名	メールアドレス	電話番号	注文合計金額	支払方法	ステータス	支払総額通知	支払い確認	入金状態	(2) 発送状態	問い合わせ	最終更新日時
<input type="checkbox"/>	463	2014/08/21 08:21		D D(会員)	test-d@multilingualcart.com	00-000 0-0000	6,000 JPY	黒猫信用	-	-	未送信	未入金	仮押さえ期限切れ 未発送		2014/08/21 08:21:03
<input type="checkbox"/>	462	2014/08/20 16:24		G G(会員)	test-g@multilingualcart.com	00-000 0-0000	1,100 JPY	クロネコ webコレ 外	-	-	-	与信	未発送		2014/08/20 16:24:15
<input type="checkbox"/>	461	2014/08/20 16:21		G G(会員)	test-g@multilingualcart.com	00-000 0-0000	1,983 JPY	クロネコ webコレ 外	-	-	未送信	未入金	未発送		2014/08/20 16:21:18
<input type="checkbox"/>	460	2014/08/20 16:17		D D(会員)	test-d@multilingualcart.com	00-000 0-0000	3,800 JPY	クロネコ webコレ 外	-	-	未送信	未入金	仮押さえ期限切れ1日前 未発送	コメント 有り	2014/08/20 16:46:01
<input type="checkbox"/>	459	2014/08/20 16:17		F F(会員)	test-f@multilingualcart.com	00-000 0-0000	5,483 JPY	クロネコ webコレ 外	-	-	-	与信	未発送		2014/08/20 16:17:14

<input type="checkbox"/>	448	2014/08/20 15:53		A A(会員)	test-a@multilingualcart.com	00-0000-0000	2,700 JPY	クロネコwebコレ	-	-	与信	仮押さえ期限切れ1日前未発送	コメント有り	2014/08/20 16:45:36
<input type="checkbox"/>	447	2014/08/08 17:07		C C(会員)	test-c@multilingualcart.com	00-0000-0000	5,400 JPY	クロネコwebコレ	-	未送信	未入金	仮押さえ済 発送済	コメント有り	2014/08/08 18:36:36
<input type="checkbox"/>	446	2014/08/08 14:06		ラック 診断(会員)	sns190@securen.jp	03-6757-0116	2,600 JPY	銀聯デスト	-	未送信	未入金	仮押さえ期限切れ未発送	コメント有り	2014/08/18 11:08:32
<input type="checkbox"/>	445	2014/08/08 13:32		ラック 診断(会員)	sns190@securen.jp	03-6757-0116	2,600 JPY	銀聯デスト	-	未送信	未入金	仮押さえ期限切れ未発送	コメント有り	2014/08/08 13:32:20
<input type="checkbox"/>	444	2014/08/08 13:26		ラック 診断(会員)	sns190-0002@securen.jp	0367570116	3,700 JPY	銀聯デスト	-	未送信	未入金	仮押さえ期限切れ未発送	コメント有り	2014/08/08 13:26:43

全21件中 [1 - 20]件を表示 <前 | 次>

YCD 出荷予定日: ※処理の種類が「YCD 再仮押え」の場合のみ必須

※注意：正しい出荷予定日を指定してください（実際の出荷日より先の日付を指定した場合、配送遅延の原因となります）。

(1) 仮押さえ状態

「中国向け（YCD）」が選択された場合、仮押さえステータスでも絞り込みが可能になります。それぞれのステータスは以下の通りです。

(3)

ステータス	支払総額通知	入金状態	発送状況
仮押さえ状態			仮押さえ済 未発送 仮押さえ期限切れ1日前 未発送 仮押さえ期限切れ 未発送 仮押さえ済 発送済 仮押さえ未処理 発送済 仮押さえ期限切れ 再仮押さえエー

仮押さえステータス	受注の状態	YCD出荷指示データの出力
YCD 未発送	仮押さえ済(期限切れまでで2日以上ある状態)だが発送日が設定されていない状態です。	○
YCD 期限1日前	仮押さえ済(仮押さえ期限切れ1日前)で、発送日が設定されていない状態です。	○
YCD 期限切れ	仮押さえ期限がすでに切れており、発送日が設定されていない状態です。	×
YCD 仮押さえ済 発送済	仮押さえの期間がまだ残っており、発送日の設定がされた状態です	○
YCD 仮押さえ期限切れ 発送済	仮押さえ期限がすでに切れており、発送日の設定がされた状態です	×
YCD 未処理 発送済	YCD再仮押えがエラーの状態で発送日が設定された受注です。	×
YCD 再仮押さえエラー	仮押さえ期限切れ時の再仮押さえ処理で、APIエラーが発生した受注です。	×

※処理日と出荷予定日で期限切れを判定しています

(2) ステータス：発送状態

YCDモードで受注した商品については、受注一覧の発送状態に、YCD仮押えのステータスを追加します。

(3) 一括処理

受注に対する一括処理の選択肢に「YCD 再仮押え」(購入制限再引当API照会を実行)が追加されました。

YCD 再仮押え	▼
YCD 出荷予定日:	選択してください
一括処理	2014/08/24
	2014/08/25
	2014/08/26
	2014/08/27
	2014/08/28
	2014/08/29
	2014/08/30

MLCでは、チェックを入れた受注に対し、

1. 購入制限取消APIで当該受注を取消
2. 購入制限照会APIで「YCD出荷予定日」を指定して、再度問い合わせを行います。

[YCD出荷予定日]として指定可能な日付は、本日より+1日～+7日が指定できます。7日以上先の日付で出荷する場合は、再度処理を行ってください。

例)

処理日が、2014/05/12 の場合の プルダウン選択肢

選択してください

2014/05/13

2014/05/14

2014/05/15

2014/05/16

2014/05/17

2014/05/18

2014/05/19

14. YCD 会員画面

会員情報の変更点について、ここではYCD導入時の差分のみを説明します。

基本機能は <https://secure2.multilingualcart.com/help/def/ja/#2612.htm>にてご確認ください。

14-1. 会員一覧画面

1. 会員情報の確認について

(1) [販売管理] の [会員管理] では、会員情報の確認ができます。



(2) [会員情報一覧] 画面で [会員ID] から該当する会員の詳細情報が確認できます。

会員管理: 会員情報一覧

[会員オプション情報の話](#)

新規登録 会員を追加する場合はこちらをクリックしてください。

店舗独自に、会員情報の項目を15個まで作ることができます。項目名の変更、設置のための変数は[こちらから](#)。

表示する条件を指定する場合は、条件を入力し[検索]ボタンをクリックしてください。

会員ID	氏名	会社名	メールアドレス	退会区分
				▼
住所	国名	都道府県	市区町村	
	▼	▼		
電話番号				
	-- 表示順 登録日の降順 ▼ --			
<input type="button" value="検索"/> <input type="button" value="リセット"/>				

全15件中 [1 - 15]件を表示 <前 | 次>

検索結果ダウンロード 区切り文字 文字エンコード

会員ID	氏名	会社名	国名	住所	メールアドレス	登録日	退会日	電話番号
63	マルチリガルテネ		China	日本国外 1-1-1	support@multilingualcart.com	2014/07/22		03-1111-1111

2. 会員情報の詳細について

会員管理：登録内容変更

[会員オプション情報の設定/会員情報一覧に戻る](#)

店舗ごとに、会員情報の項目を15個まで作ることができます。項目名の変更、設置のための実装は[こちらから](#)。

*は入力必須項目です。

会員ID	53
氏名*	姓[マルチンガル] 名[テスト]
(1) 氏名(英字) ※YCD利用時必須項目	姓[] 名[] (半角英数字)
(2) YCD身分証登録 ※YCD利用時必須項目	身分証チェック結果： YCD証明書タイプ：身分証 YCD身分証番号：12345678
会社名	
部署名	
役職	
(3) 郵便番号* (required only Japan) ※YCD利用時必須項目	〒123-4567
都道府県/国名*	日本国外の方は都道府県から[日本国外/Overseas]を選び、国名をお選びください。 都道府県[日本国外] 国名[China]
(4) 住所1 (YCDでは省州) ※YCD利用時必須項目	1-1-1 EMSでSTATE(州)の項目に該当します。EMS送り郵便システムの詳細は14byteです 例) NY
(5) 住所2 (YCDでは県市区) ※YCD利用時必須項目	1-1-1 EMSでCITY(都市)の項目に該当します。EMS送り郵便システムの詳細は24byteです 例) Albany
(6) 住所3 (YCDでは住所1) ※YCD利用時必須項目	1-1-1 EMSで住所1の項目に該当します。EMS送り郵便システムの詳細は60byteです 例) Apt.000.0000 Theresa Street
住所4 (YCDでは住所2)	1-1-1 EMSで住所2の項目に該当します。EMS送り郵便システムの詳細は60byteです 例) 2nd f. Kaizuka bldg.
(7) 住所1 (YCDでは省州) (英字) ※YCD利用時必須項目	1-1-1 (半角英数字)
(8) 住所2 (YCDでは県市区) (英字) ※YCD利用時必須項目	(半角英数字)
(9) 住所3 (YCDでは住所1) (英字) ※YCD利用時必須項目	(半角英数字)
住所4 (YCDでは住所2) (英字)	(半角英数字)
電話番号*	03-1111-1111
メールアドレス*	support@multilingualcart.com (半角英数字)
生年月日	西暦1988 年11月1日 (半角英数字)
オプション9: bbbbb	
オプション10: 項目名未設定	
オプション11: aaaaa	
オプション12: オプション項目12XXXX	
オプション13: オプション項目13XXXX	
オプション14: オプション項目14XXXX	
オプション15: オプション項目15XXXX	
備考	
会員登録日時	2014/07/22 21:21:45
最終更新日時	2014/08/17 07:04:25

変更 退会 削除

(1) 氏名

※MLCでは、英字の氏名は任意項目ですが、YCD利用の場合は、必須項目となります。出荷指示データの「荷受人名」に引き継ぎます。

(2) YCD身分証登録

※YCD利用の場合は、必須項目です。

[身分証チェック結果]：

- ・店舗管理からの会員情報の登録・更新に関しては、APIによる照合は行われません。
- ・公開店舗でユーザーによる会員情報の登録・更新時に行われます。

会員ID	48
氏名*	姓 <input type="text" value="マルチリンガル"/> 名 <input type="text" value="テスト"/>
氏名(英字) ※YCD利用時必須項目	姓 <input type="text" value="multilingual"/> 名 <input type="text" value="test"/> × (半角英数字)
YCD身分証登録 ※YCD利用時必須項目	身分証チェック結果：00:登録済み (最終照合 2014/08/08 18:52:21) YCD証明書タイプ： <input type="text" value="身分証"/> <input type="button" value="v"/> YCD身分証明書番号： <input type="text" value="370283198"/>

上記は、身分証チェック後の画面です。

※証明書タイプ・証明書番号

- ・APIおよび出荷指示データの「証明書タイプ」「証明書番号」に引き継ぎます。
 - (3) 郵便番号 (YCDでは必須)
 - (4) 住所1 (YCDでは省州)
 - (5) 住所2 (YCDでは県市区)
 - (6) 住所3 (YCDでは住所1)
- ・既存項目の名称変更
- ・任意項目
- ・APIおよび出荷指示データの「荷受人住所 (中文) 省」「荷受人住所 (中文) 市」「荷受人住所 (中文) 1」「荷受人住所 (中文) 2」に引き継ぎます。
 - (7) 住所1 (YCDでは省州) (英字)
 - (8) 住所2 (YCDでは県市区) (英字)
 - (9) 住所3 (YCDでは住所1) (英字)
- ・省州 (英字) ~ 住所2 (英字)
- ・出荷指示データの「荷受人住所1」「荷受人住所2」「荷受人住所3」「荷受人住所4」に引き継ぎます。

15. 受注商品情報変更

15-1.商品情報を変更した場合（再査定）

ここでは、スクリーニング完了商品の情報を変更し、再スクリーニングまでの手順を記載します。

※再スクリーニング項目

- ・ インボイス用品名（日・英・中簡）
- ・ 重量
- ・ 材質・原材料
- ・ 原産地

上記を変更した場合、再スクリーニングが必要になります。

（1）スクリーニング完了商品の情報を変更する

商品一覧画面で情報変更する商品IDをクリックします。

<input type="checkbox"/>	78		テスト 20140704-02-YCD-REG103 (REG103)	test	1,700 JPY 2,200 JPY	出品	スクリーニング完了	2014/07/04 16:02:38	在庫管理する
--------------------------	----	--	---	------	------------------------	----	-----------	---------------------	--------

（2）商品詳細画面で情報変更します。

再査定が必要な情報を変更し保存するとステータスが「スクリーニング完了」から「要再スクリーニング」に変更されます。

※「要再スクリーニング」の場合、商品がYCDモードの店舗に表示されなくなります。再度店舗に表示するには、再スクリーニングを実施してください。

重量 ※YCDスクリーニング必須項目	重量別で送料を設定する場合に必要です。入力単位はグラム(g)です。 700 g (半角数字) *重量が未入力の場合は「0」と仮定します。
-----------------------	--

国内価格*	5000 JPY (半角数字)
-------	-----------------

<input type="checkbox"/>	78		テスト 20140704-02-YCD-REG103 (REG103)	test	5,000 JPY 7,000 JPY	出品	要再スクリーニング	2014/07/04 16:02:38	在庫管理する
--------------------------	----	--	---	------	------------------------	----	-----------	---------------------	--------

（3）再スクリーニングを実施します。

一覧画面で対象商品にチェックを入れます。

<input checked="" type="checkbox"/>	78		テスト 20140704-02-YCD-REG103 (REG103)	test	5,000 JPY 7,000 JPY	出品	要再スクリーニング	2014/07/04 16:02:38	在庫管理する
-------------------------------------	----	--	---	------	------------------------	----	-----------	---------------------	--------

画面最下段のプルダウンで「YCD再スクリーニング用商品CSVを出力」を選択し一括処理をクリックします。

<input type="checkbox"/>	62	テスト20131224-01 BBB (test20131224-01)	aaaaa	te
--------------------------	--------------------	---	-------	----

全80件中 [1 - 20]件を表示 <前 | [次](#)>

YCD 再スクリーニング用商品CSVを出力

[OK]をクリックし「再スクリーニングシート用CSV」を出力します。

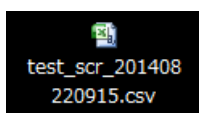
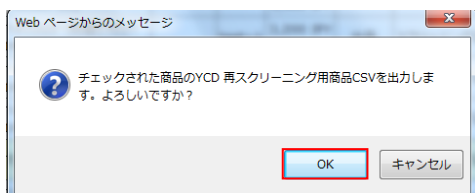

ファイルを開き変更点を確認します。

連番	YCD取扱い	中国向け販売	時本セール時中	商品NO	品名【英語】	品名【日本】	材質・原材	用途【日本】	原産国 (JF原産地)	都1ヶ月の使	正味重量 (重量単位二
1				5000	REG1 03	YCD-REG1	YCD-REG1 材質・原材	用途222	JP	神奈川県 1ヶ月の使	0.7 KG

(3) CSVファイルをYGLに送りスクリーニング結果を待ちます。

16. 購入上限チェックにキャンセルを送信する（YCD受注のキャンセル）

YCDモードで購入された受注は、すべてYCDシステム上で個人輸入枠の仮押さえが行われています。MLCでは、受注に対するキャンセル手続きにより、自動的にYCDシステムへ問い合わせを行い、購入枠をキャンセルすることができます。

(1) [受注管理] から該当の [受注番号] をクリックします。

受注管理:受注一覧

新規登録 受注を追加する場合はこちらをクリックしてください。

表示する条件を指定する場合は、条件を入力し[検索]ボタンをクリックしてください。

ステータス	支払総額通知 <input type="checkbox"/> 入金状態 <input type="checkbox"/> 発送状態 <input type="checkbox"/> <input type="checkbox"/> ポイント未反映 仮押さえ状態 <input type="checkbox"/>
支払方法	<input type="text"/>
店舗タイプ	<input type="text"/>
キーワード	受注番号 <input type="text"/> 会社名・部署名・役職・氏名 <input type="text"/> メールアドレス <input type="text"/> 会員ID <input type="text"/>
注文日	西暦 年 <input type="text"/> 月 <input type="text"/> 日 <input type="text"/> 時 <input type="text"/> 分 (自) ~ 西暦 年 <input type="text"/> 月 <input type="text"/> 日 <input type="text"/> 時 <input type="text"/> 分 (至) (今年分) (今月分) (時間の指定は注文日のみ有効です)

-- 表示順 検索日付の新しい順 --

(対象期間(注文日): ~)
全484件中 [1 - 20]件を表示 <前 | 次>

[ALL]	受注番号	注文日	注文者会社名 注文者部署名 注文者役職	注文者氏名	メールアドレス	電話番号	注文合計金額	支払方法	ステータス	問い合わせ	最終更新日時			
									支払総額通知	支払い確認	入金状態	発送状態		
<input type="checkbox"/>	496	2014/07/22 21:25		マルチリン ガルテック (会員)	support@m ultilingualca rt.com	03-111 1-1111	1,600 JPY	クロネコ webコレ ク	-	通信済	入金済	未発送	コメント 有り	2014/07/23 23:12:44
<input type="checkbox"/>	495	2014/07/17 10:13	WIP Japan Sample Test	山 田 太郎 (会社)			2,900 JPY	クロネコ webコレ ク	-	未通信	未入金	未発送	コメント 有り	2014/07/17 10:13:28
<input type="checkbox"/>	494	2014/07/12 12:26	会社01 部署01 役職01	山 田 太郎 (会社)			11,140 JPY	銀行振込 込み01	-	未通信	未入金	仮押さえ期限切れ 再仮押さえエラー	コメント 有り	2014/08/24 09:26:16

(2) 受注詳細画面の最下段にある [受注をキャンセル] ボタンをクリックします。

必要に応じ下記をチェックしてください。

- ・キャンセルと連動して在庫も戻す
- ・キャンセルと連動して取得ポイントも戻す
- ・キャンセルと同時に受注データを削除する

※ [キャンセルと同時に受注データを削除する] にチェックを入れた場合、受注一覧からも情報が削除されます。受注データは、あとから削除することも可能です。

オプション25: 項目名未設定	
オプション26: 項目名未設定	
オプション27: 項目名未設定	
オプション28: 項目名未設定	
オプション29: 項目名未設定	
オプション30: 項目名未設定	

その他

店舗から注文者への質問	test (発送通知メールに含めない)
お問合せ	
備考	

[変更画面へ](#)

[受注をキャンセル](#)

- キャンセルと連動して在庫も戻す
- キャンセルと連動して取得ポイントも戻す
- キャンセルと同時に受注データを削除する

※YCDの仮押さえは、受注のキャンセルに伴い自動的にキャンセルが送信されます（チェックボックスは表示されません）。

※受注データをYCD側へアップしてしまった後は、仮押さえではなく実際に輸出枠が減るため、MLCの受注キャンセルではYCDシステム側のキャンセルができなくなります。お手数ですがYCDシステムおよびMLCのそれぞれの管理画面から、当該受注のキャンセルを行ってください。

(3) 受注キャンセルを確認します。

正常に処理された場合、以下のように受注のステータスが変わります。

[受注管理] 画面で該当する [受注番号] を選択します。[受注内容照会] にて「受注キャンセル日」が表示されていることが確認できます。

受注管理:受注内容照会

[受注一覧に戻る](#)

テンプレート	(pc): 1 英語 (英語使用中) step-A (海外価格のみ・英語)	管理側の受注詳細1	印刷形式で表示	PDFを出力
受注番号:494	注文日:2014/07/12 12:26:23	プロモーション:[]	店舗タイプ:オンライン	YCD対象の受注
受注キャンセル日:2014/08/29 11:51:57				言語:日本語

(4) [受注管理] 画面 : [受注一覧]

キャンセルしたデータはグレー表示になります。

※受注データを削除しますと一覧から表示が消えます。復旧はできません。

<input type="checkbox"/>	463	2014/08/21 08:21	D D(会員)	test-d@multilingualcart.com	00-0000-0000	6,000 JPY	黒猫信用	-	未送信	未入金	仮押さえ済 発送済	2014/08/28 18:18:45	
<input type="checkbox"/>	462	2014/08/20 16:24	G G(会員)	test-g@multilingualcart.com	00-0000-0000	1,100 JPY	クロネコwebコレ外	-	-	与信	未発送	2014/08/20 16:24:15	
<input type="checkbox"/>	461	2014/08/20 16:21	G G(会員)	test-g@multilingualcart.com	00-0000-0000	1,983 JPY	クロネコwebコレ外	-	未送信	未入金	未発送	2014/08/20 16:21:18	
<input type="checkbox"/>	460	2014/08/20 16:17	D D(会員)	test-d@multilingualcart.com	00-0000-0000	3,800 JPY	クロネコwebコレ外	-	未送信	未入金	仮押さえ期限切れ 未発送	コメント 有り	2014/08/26 10:02:20

17. 出荷する

17-1. 出荷する（YCD用出荷指示データのダウンロード）

※注意：仮押さえの済んでいない受注は出荷することができません。仮押さえの期限が切れた場合は「受注管理」画面の「受注一覧」から再仮押さえを実施してください。

ここでは、MLCからエクスポートした出荷情報をYCDシステムにインポートする手順を説明します。

1. 「販売管理」の「B2用データ出力」をクリックします。

販売管理
受注管理 UPDATED
受注一括登録
発送一括登録
B2用データ出力

2. 受注管理：「ヤマト運輸B2送り状発行用データダウンロード」画面が表示されます。

受注管理:ヤマト運輸 B2 送り状発行用データダウンロード

[ヤマト運輸 B2](#)

表示する条件を指定する場合は、条件を入力し「検索」ボタンをクリックしてください。

出国情タイプ	<input type="radio"/> シンガポール向け <input type="radio"/> 日本国内向け <input checked="" type="radio"/> 中国向け(YCD)
ステータス	<input type="text"/> 入金状態 <input type="text"/> 発送状態 <input type="text"/> 仮押さえ状態
支払方法	<input type="text"/>
配送方法	<input type="text"/>
キーワード	注文者氏名 <input type="text"/> メールアドレス <input type="text"/> 会員ID <input type="text"/>
受注番号	<input type="text"/> <small>(改行区切りで100件まで複数指定可)</small>
注文日	西暦 <input type="text"/> 年 <input type="text"/> 月 <input type="text"/> 日(自) ~ 西暦 <input type="text"/> 年 <input type="text"/> 月 <input type="text"/> 日(至) (今年分) (今月分)
-- 表示順 <input type="text"/> 検索日付の新しい順 <input type="text"/> 表示件数 <input type="text"/> 20 <input type="text"/> -- <input type="button" value="検索"/> <input type="button" value="リセット"/>	

(対象期間(注文日): ~)

全5件中 [1 - 5]件を表示 <前 | 次>

[ALL]	受注番号	注文日	注文者氏名	メールアドレス	電話番号	注文合計金額	支払方法	ステータス			
								支払総額通知	支払い確認	入金状態	発送状態
<input checked="" type="checkbox"/>	464	2014/08/24 10:07	C C(会員)	test-c@multilingualcar.com	00-0000-00000	2,700 JPY	クロネコwebコレ	-	未送信	未入金	仮押さえ済 未発送
<input type="checkbox"/>	463	4/08/11:21	Y(会員)	t-d@multilingualcart.com	00-0000-0000	00 JPY	信用	-	済		押さえ済 未

検索結果全件の送り状用データをダウンロード

チェックされた受注の送り状用データをダウンロード

3. 表示条件の指定を行います。

- (1) 出力国タイプ：[中国向け（YCD）] をクリックしてください。
- (2) 該当の受注にチェックをつけてください。
- (3) チェックされた受注の送り状用データのダウンロードが完了したら、ファイルをクリックしてください。

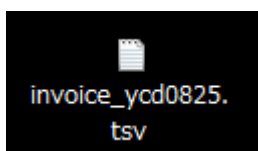

(2)

- (4) 送り状用ファイルがダウンロードされます。

4. YCDシステムにログインします。

https://www.yamato-cnp.com/ccp/j/workflow/UserMenuAction_doLogout.action

- (1) ログインID、パスワードを入力しログインしてください。

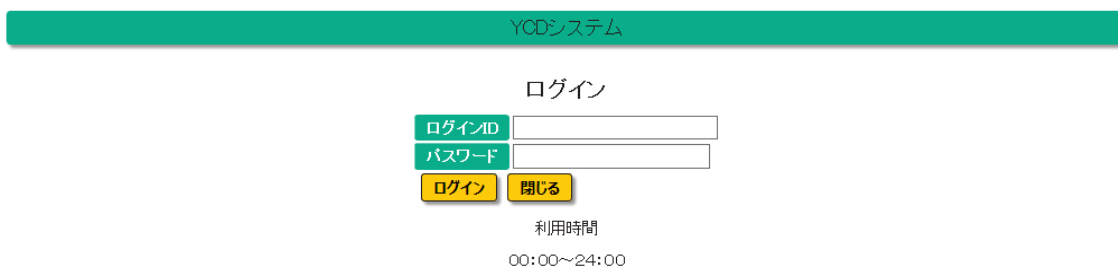

- (2) [注文（出荷）情報取込] をクリックしてください。

YCDシステム



- (3) (2) でダウンロードした送り状を「注文（出荷）情報TSV（タブ区切り）」で参照し、[取込] をクリックします。

YCDシステム

TOP 受注出荷業務 マスタ管理業務

TSVフォーマット 標準 ▼ 設定

注文(出荷)情報 TSV(タブ区切り) C:\Users\CBPC0002\Desktop\invoice_ycd0825.tsv 参照...

取込

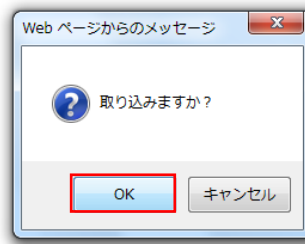

5. [注文(出荷)情報の取込結果]を確認します。

YCDシステム

TOP 受注出荷業務 マスタ管理業務

受注出荷業務

注文(出荷)情報取込

注文(出荷)情報取込結果

注文(出荷)情報一覧

マスタ管理業務

荷主情報設定

商品情報一覧

注文(出荷) LAYOUT設定

(1) [注文(出荷)情報取込結果]をクリックします。

YCDシステム

TOP 受注出荷業務 マスタ管理業務

注文(出荷)情報取込結果

RELOAD

起動時間	起動者	状態	終了時間	処理結果	詳細	削除
2014/08/25 06:58	ygtrial	終了	08/25 06:58	正常	詳細DL	削除
2014/08/25 06:24	ygtrial	終了	08/25 06:24	正常	詳細DL	削除

(2) [詳細DL]をクリックします。

※情報が反映されていない場合は [RELOAD] をクリックしてください。

取込処理結果が表示されます。

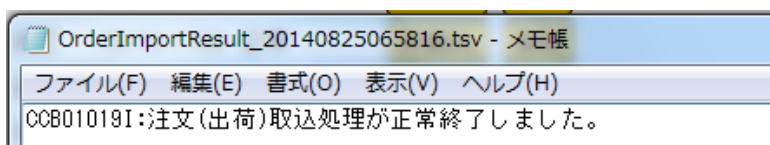

6. 注文（出荷）情報を確認します。

- (1) [注文（出荷）情報一覧] をクリックしてください。

YCDシステム



- (2) [検索] をクリックすると注文（出荷）情報の一覧が表示されます。

該当の注文番号にチェックを入れ [TRK (PDFファイル) 出力]、[INVOICE (PDFファイル) 出力] をクリックするとファイルが出力され、「TRK番号」、「CNPE x (EMS) 番号」が一覧に表示されます。

出荷情報 (EXCELファイル) を出力することも可能です。

YCDシステム

YGLトライアル様 [[ログアウト](#)]

<input type="checkbox"/>	注文番号 パッケージID	出荷予定日	荷受人名 証明書番号	TRK番号	MAWB HAWB	CNPE番号 EMS番号	詳細	削除
<input type="checkbox"/>	DB1	2014/06/06					詳細	削除
<input type="checkbox"/>	DB1	2014/06/10					詳細	削除
<input type="checkbox"/>	512_433 512_433	2014/07/29					詳細	削除
<input type="checkbox"/>	1 9625	2014/08/13					詳細	削除
<input type="checkbox"/>	20140819 1	2014/08/19					詳細	削除
<input type="checkbox"/>	464_373 464_373	2014/08/27	TEST54321 C C	2785-4308-0695		ZY110009059JP	詳細	削除
<input checked="" type="checkbox"/>	464_373 464_373	2014/08/27	TEST54321				詳細	削除

[TRK\(PDF\)出力](#) [INVOICE\(PDF\)出力](#) [出荷情報\(EXCEL\)出力](#)

18. 伝票番号一括登録

18-1. YCDの伝票番号を一括登録する

複数の受注に対して、YCDの出荷情報を一括登録する場合の手順を説明します。

(1) YCDシステムから出荷情報を出力します。

YCDシステムの[注文(出荷)情報一覧]をクリックし、該当の注文番号にチェックを入れます。出荷情報(EXCEL)出力をクリックしファイルを出力してください。

※複数件の同時処理が可能です。

YCDシステム

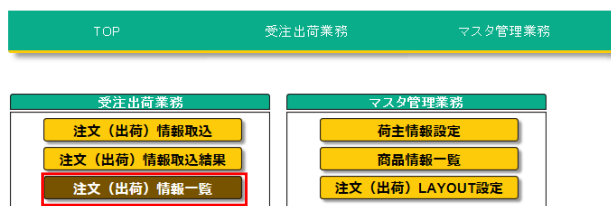

注文番号 パッケージID	出荷予定日	荷受人名 証明番番号	TRK番号	MAWB HAWB	ONIPEx番号 EMS番号	詳細	削除
<input type="checkbox"/> DB1	2014/06/06					詳細	削除
<input type="checkbox"/> DB1	2014/06/10					詳細	削除
<input type="checkbox"/> 512_433	2014/07/29					詳細	削除
<input type="checkbox"/> 512_433	2014/07/29					詳細	削除
<input type="checkbox"/> 1	2014/08/13					詳細	削除
<input type="checkbox"/> 9625	2014/08/13					詳細	削除
<input type="checkbox"/> 20140819	2014/08/19					詳細	削除
<input type="checkbox"/> 1	2014/08/23					詳細	削除
<input type="checkbox"/> 464_373	2014/08/23					詳細	削除
<input checked="" type="checkbox"/> 464_373	2014/08/23					詳細	削除
<input type="checkbox"/> 464_373	2014/08/23					詳細	削除

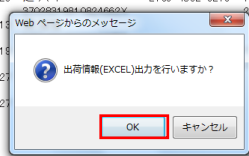

TRK(PDF)出力 INVOICE(PDF)出力 出荷情報(EXCEL)出力

(2) 出力したEXCELファイルをCSVファイル形式(.csv)に変更してください。

※Excelファイルを開き、[名前を付けて保存]から[ファイルの種類: CSV (カンマ区切り)]を指定し保存します。

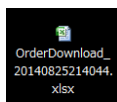

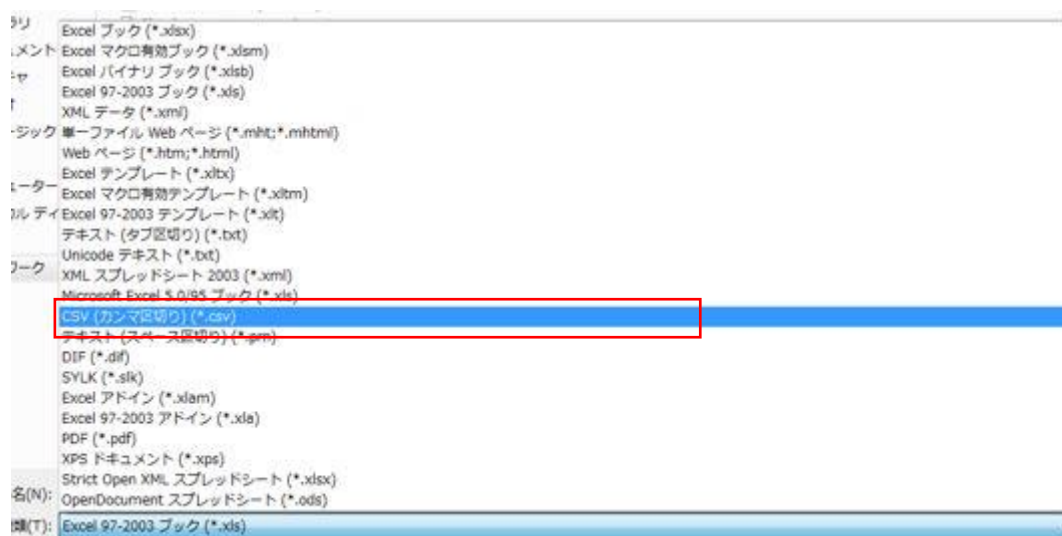

(3) MLC管理画面の[販売管理]の[YCD出荷情報登録]をクリックします。



(4) [YCD出荷情報登録]画面で出力した出荷情報ファイルを参照し[確認]をクリックします。下記のように設定し、[確認]をクリックします。

ファイルの選択：手順2で変換した出荷情報ファイル（CSV形式）

区切り文字：カンマ

文字エンコード：日本語（Shift-JIS）

YCD出荷情報登録(ファイルの選択)

CSVファイルをアップロードして、「YCD出荷情報」を一括登録します。

* 一括登録する前に、[注意事項](#)をご確認ください。

* サポートする言語の数や並び順によりCSVフォーマットが変わるため、作成時にCSVサンプルをダウンロードしてください。

下記のリンクよりダウンロード頂けます。

([日本語\(shift-jis\) \(カンマ区切り\)](#) / [Unicode\(UTF-8\)BOM付き \(タブ区切り\)](#) / [Unicode\(UTF-16LE\)BOM付き \(タブ区切り\)](#))

*は入力必須項目です。

ファイルの選択*	[参照...]ボタンをクリックして、パソコンの中のCSVファイルを選択してください。 C:\Users\CBPC0002\Desktop\OrderDownloa 参照...
区切り文字*	<input checked="" type="radio"/> カンマ <input type="radio"/> タブ
文字エンコード*	日本語(shift-jis) ▼

確認

(5) 内容を確認し[アップロード]をクリックしてください。確認画面で[OK]をクリックするとアップロード結果が表示されます。

YCD出荷情報登録(ファイル内容の確認)

内容を確認の上、よろしければ[アップロード]をクリックしてください。

No.	チェック結果	注文SEQ番号	注文番号	パッケージID	トラッキング番号	CNPEX番号(輸出側)	EMS番号(輸入側)
1		4335	464_373	464_373	276543030595	ZY110003059JP	

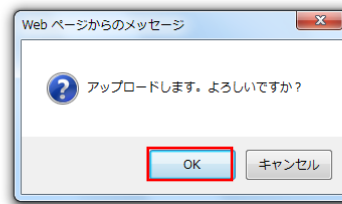

YCD出荷情報登録(アップロード完了)

アップロードしました。
書きデータ件数 1 件

[YCD出荷情報登録のトップに戻る](#)

(6) 受注詳細画面でYCDの情報が反映されていることを確認します。

発注ID	発送日	荷物追跡番号	YCD 注文SEQ番号	YCD トラッキング番号	YCD CNPEX番号(輸出側)	YCD EMS番号(輸入側)	商品ID	商品名
373	2014/08/27		4335	276543030595	ZY110003059JP		86	

発送メールを送る チェックされた出荷情報は「今回発送」として発送メールに記載されます

チェックした出荷情報を出力
 デンプレート: [pc: 38 日本語 (日本語使用中) YCD動作確認テスト用 (日本語)] | 管理側の受注詳細1 | 印刷形式で表示 | PDFを出力

(7) お客様の注文履歴 (一覧・詳細) でも確認可能です。

出荷状況

No	発送日	荷物追跡番号	商品ID	商品名	価格	個数
1	2014/08/27	YCD トラッキング番号 : 276543030595 YCD CNPEX番号 (輸出側) : ZY110003059JP YCD EMS番号 (輸入側) :	86	test	1,200 円 (FOB価格 : 1,100 円)	1

その他

店舗から注文者への質問	test
お問合せ	
備考	

19. YCD発送のお知らせを送信する

19-1. YCD発送のお知らせを送信する（受注ごと）

個別の受注に対して、YCDの出荷情報を入力し、手動送信する場合の手順を説明します。

1. 1つの受注が1つの梱包の場合、あるいはすべて同じ日付に出荷される場合

(1) [販売管理]の[受注管理]をクリックし該当の受注番号をクリックします。

受注管理:受注一覧

新規登録 受注を追加する場合はこちらをクリックしてください。

表示する条件を指定する場合は、条件を入力し[検索]ボタンをクリックしてください。

ステータス	支払総額通知 <input type="checkbox"/> 入金状態 <input type="checkbox"/> 発送状態 <input type="checkbox"/> <input type="checkbox"/> ポイント未反映 仮押さえ状態 <input type="checkbox"/>
支払方法	
店舗タイプ	
キーワード	受注番号 会社名・部署名・役職・氏名 メールアドレス 会員ID
注文日	西暦 年 月 日 時 分 (自) ~ 西暦 年 月 日 時 分 (至) (今年分) (時間の指定は注文日のみ有効です)
-- 表示順 検索日付の新しい順 --	
[検索] [リセット]	

(対象期間(注文日): ~)

全22件中 [1 - 20]件を表示 <前 | 次>

[ALL]	受注番号	注文日	注文者会社名 注文者部署名 注文者役職	注文者氏名	メールアドレス	電話番号	注文合計金額	支払方法	ステータス	支払総額通知	支払確認	入金状態	発送状態
<input type="checkbox"/>	464	2014/08/24 10:07		C C(会員)	test@smultilingualcart.com	00-0000-0000	2,700 JPY	クロネコwebコレクト	-	-	未送信	未入金	仮押さえ済 未発送

(2) [受注管理:受注内容照会]が開きます。[支払・配送管理]欄の[発送日]項目の[発送]ボタンをクリックします。

支払・配送管理

支払方法	クロネコwebコレクト
受付番号	
与信結果	
結果コード	
送信日時	
与信承認番号	
与信金額	
出荷予定日	
エラーコード	
与信結果エラーコード	
支払い確認	- [注文(支払い)確認メールを送る]
入金日	入金済(2014/08/25) [入金]
配送方法	YCD
海外配送地域	China 中国
発送日	未発送 [発送]
荷物追跡番号	
YCDトラッキング番号	
YCD CNPEX番号(輸出側)	
YCD EMS番号(輸入側)	
税関告知書/インボイス備考	
発送元備考	

(3) 取得した情報を入力し発送をクリックし[発送]をクリックします。

【Multilingualcart】受注管理:発送 - Internet Explorer
 https://secure2.multilingualcart.com/admin_store/order_hasso.php?order_id=464

受注管理:発送

荷物追跡番号	276543030584
YCDトラッキング番号	2765-4303-0595
YCD CNPEX番号(輸出側)	ZY110003059JJP
YCD EMS番号(輸入側)	ZY110003059JJP
発送日	西暦 2014 年 8 月 27 日 (本日付)
設定先	<input checked="" type="checkbox"/> すべての出荷情報に設定する

[発送] [閉じる]

(4) メールを送信します。

[発送通知メール送信]ウィンドウが開きます。

内容を確認し、[メール送信]をクリックするとお客様にメールが送信されます。

メールを送信しない場合は[閉じる]ボタンをクリックすると、出荷情報だけが記録され、メールは送信されません。

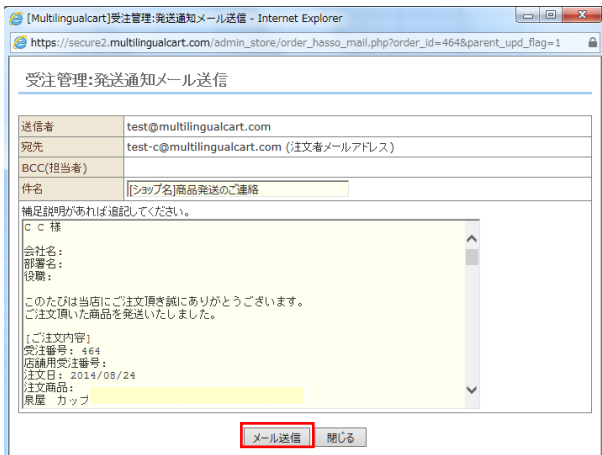

2. 1つの受注が複数の梱包に分かれる場合

(1) 受注詳細画面にある[発送(出荷)状況]項目の[設定]をクリックしてください。

発送(出荷)状況														
設定	出荷ID	発送日	荷物の国際番号	YCD 注文SEQ番号	YCD トラッキング番号	YCD CNPEX番号(輸出側)	YCD EMS番号(輸入側)	商品ID	商品名	商品重量	倉庫コード	価格	個数	小計
<input type="checkbox"/>	373	2014/08/27						86	カップ (7104)	200 g		1,200 JPY	1	1,200 JPY
商品の合計													1,200 JPY	
送料													1,500 JPY	
手数料													0 JPY	
ポイント割増													0 JPY	
合計金額													2,700 JPY	
重量合計													200 g	

チェックされた出荷情報(今回発送)として発送メールに記載されます
 チェックした出荷情報を出力
 テンプレート (pc): 38 日本語 (日本語使用中) YCD動作確認テスト用 (日本語)

(2) 発送(出荷)情報を入力します。

荷物が複数小口に分かれる場合は、さらに[発送(出荷)欄を追加]をクリックすることで出荷項目を追加することが可能です。

受注管理: 発送(出荷)登録

受注番号: 464 注文日: 2014/08/24 10:07:20 プロモーション: [] 店舗タイプ: オンライン

発送(出荷)欄を追加

発送日	西暦[2014]年[8]月[27]日(木日付)		
荷物追跡番号	276543030584	倉庫コード	
YCD 注文SEQ番号		YCD トラッキング番号	2765-4303-0595
YCD CNPEX番号(輸出側)	ZY110003059JP	YCD EMS番号(輸入側)	ZY110003059JP
B2データ用	品名コード1		
	品名1		
	品名コード2		
	品名2		

商品ID	倉庫コード	商品名	商品重量	価格	個数	小計
86			200 g	1,200 JPY	1	
商品(FOB価格)の合計						
商品の合計						
送料						1500
手数料						0
ポイント割引						0
クーポン割引						
合計金額						2700
重量合計						

「支払・配送管理」欄の荷物追跡番号、YCD トラッキング番号、YCD CNPEX番号、YCD EMS番号、発送日も設定する

変更

取得した情報を入力し[変更]をクリックします。

(3) 発送メールを送信したい荷物を選択します。

[受注管理: 受注内容照会]画面、[発送(出荷)状況設定]項目の[発送メールを送る]をクリックします。

発送(出荷)状況		設定											
出荷ID	発送日	荷物追跡番号	YCD 注文SEQ番号	YCD トラッキング番号	YCD CNPEX番号(輸出側)	YCD EMS番号(輸入側)	商品ID	商品名	商品重量	倉庫コード	価格	個数	小計
<input type="checkbox"/>	373	2014/08/27					86		200 g		1,200 JPY	1	1,200 JPY
商品の合計												1,200 JPY	
送料												1,500 JPY	
手数料												0 JPY	
ポイント割引												0 JPY	
合計金額												2,700 JPY	
重量合計												200 g	
<p>発送メールを送る <input type="checkbox"/> チェックされた出荷情報は「今回発送」として発送メールに記載されます</p> <p>チェックした出荷情報出力</p> <p>テンプレート [(ja): 38 日本語 (日本語使用中) YCD動作確認テスト用 (日本語)] <input type="checkbox"/> 管理側の受注詳細1 <input type="checkbox"/> 印刷形式で表示 <input type="checkbox"/> PDFを出力 <input type="checkbox"/></p>													

(4) サブウィンドウが開きます。

[発送通知メール送信]ウィンドウが開きます。内容を確認し、[メール送信]をクリックするとお客様にメールが送信されます。

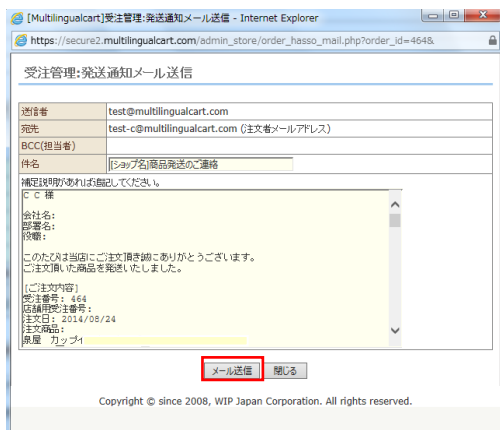

19-2. 発送一括登録

(1) 販売管理の発送一括登録をクリックします。



(2) アップロード用ファイルフォーマットをクリックしダウンロードします。

発送一括登録・発送案内配信(ファイルの選択)

CSVファイルをアップロードして、「発送データ」を一括登録します。
同時に、「発送通知メール」をお客様へ一括送信することもできます。メールのテンプレートは [メール設定で編集いただけます](#)。

- * 一括登録する前に、[注意事項](#)をご確認ください。
 - * サポートする言語の数や並び順によりCSVフォーマットが変わるため、作成時にCSVサンプルをダウンロードしてください。下記のリンクよりダウンロード頂けます。
- ([日本語\(shift-jis\) \(カンマ区切り\)](#) / [Unicode\(UTF-8\)BOM付き \(タブ区切り\)](#) / [Unicode\(UTF-16LE\)BOM付き \(タブ区切り\)](#))

*は入力必須項目です。

ファイルの選択*	[参照...]ボタンをクリックして、パソコンの中のCSVファイルを選択してください。 <input type="text"/> <input type="button" value="参照..."/>
区切り文字*	<input checked="" type="radio"/> カンマ <input type="radio"/> タブ
文字エンコード*	日本語(shift-jis) ▼

(3) ファイルに情報を入力します。複数受注の登録が可能です。



(4) ファイルをアップロードします。

- ・ ファイルの選択：手順3で作成したファイルを参照してください。
- ・ 区切り文字：[タブ]を選択してください。
- ・ 文字エンコード：フォーマットに合わせ選択してください。

*は入力必須項目です。

ファイルの選択*	[参照...]ボタンをクリックして、パソコンの中のCSVファイルを選択してください。 <input type="text"/> <input type="button" value="参照..."/>
区切り文字*	<input type="radio"/> カンマ <input checked="" type="radio"/> タブ
文字エンコード*	Unicode(UTF-8)BOM付き <input type="button" value="v"/>

(5) 配送情報を登録します。

- ・ [配送情報を登録する]をクリックします。
- ・ [配送情報を登録しメールを配信する]をクリックします。

*は入力必須項目です。

ファイルの選択*	[参照...]ボタンをクリックして、パソコンの中のCSVファイルを選択してください。 <input type="text"/> <input type="button" value="参照..."/>
区切り文字*	<input type="radio"/> カンマ <input checked="" type="radio"/> タブ
文字エンコード*	Unicode(UTF-8)BOM付き <input type="button" value="v"/>

[配送情報を登録する]をクリックすると内容確認画面になります。確認後アップロード[OK]をクリックしてください。

発送一括登録・発送案内配信(ファイル内容の確認)

内容を確認の上、よろしければボタンをクリックしてください。

No.	チェック結果	受注番号	出荷ID	荷物追跡番号	発送日	受注単位の発送日に設定	YCDトラッキング番号	YCD CNPEX番号(輸出側)	YCD EMS番号(輸入側)
1		465	374	276543030595	2014/8/31	1	276543030595	ZY110003059JP	

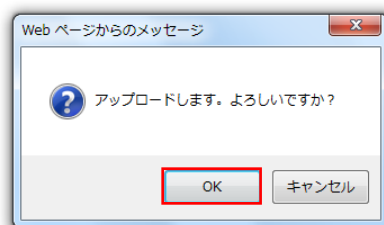

(6) 結果を確認します。

[OK] をクリックするとアップロード結果が表示されます。

※配送情報を登録しメールを配信する場合は、情報登録とともに発送情報をお客様にメー

ル送信されます。アップロード完了画面にはメールの送信件数が反映されます。

発送一括登録(アップロード完了)

アップロードしました。
追加データ件数 1 件

[発送一括登録: 発送案内配信のトップに戻る](#)

■ お問い合わせ先：

マルチリンガルカートサポートセンター

support@multilingualcart.com

フリーダイヤル 0120-961-145 (平日 10:00～18:00, 通話料無料)